時報

民國念二年十月十六日星期一

今天二張售大洋三分四厘

第壹萬零四百六十四號

內政部登記證警字第三五三號

中華郵政特准掛號認為新聞紙類

時報廣告刊例

◆新聞長行 每行一元八角 計十寸高二行起碼

◆報名旁上封面 [illegible]

◆特別長行 每行九角 計五寸高登在新聞欄中三行起碼

◆特例短行 每行六角 計三寸三分高登在新聞欄四行起碼

◆附註◆ 計算字數行數以本館五號字為標準 [illegible]

時報每星期四星期日附送圖畫時報

定報價目 本國及日本一個月一元 三個月二元九角 六個月五元七角 九個月八元四角 全年十一元 南洋歐美一個月二元四角五分 三個月七元一角五分 六個月十四元一角 九個月二十元八角五分 全年二十七元四角 [illegible]

於上海四馬路大新街口第一百九十四號 電話九一〇九、八大一 [illegible]

惠爾斯公司著名出品

三炮台香烟

五十枝裝

每罐

減售國幣洋一元

老牌三炮台

盛行全球

五十餘年

品質超美

信譽卓著

馳名五十餘年

CA-366

合記押欵公司

期滿押款綢緞 念餘萬元

假座二馬路畫錦里口 九新裕記綢緞局

舉行出清大拍賣 （限期七天）（欲購從速）

芬芳綢 每尺六角五分 毛錦綢 每尺六角五分

幸福綢 三角五分 純經綢 二角五分

電力綢 四角 真毛葛 二角

上列各貨非同市上次貨號召者可比務希各界惠臨參觀並請比較

今日犧牲品

加濶喬其紗袴料 每條一元五角

各色紋緞衫料 每條一元五角

加濶綢紗被面 每條二元五角

摩登格旗袍料 每件五角

各色線呢男袍料 每件一元五角

以上各貨 每人限購一件一條

月儀帖集聯

葉柏皋先生撰句乃依據本局出版宋拓最佳本之字選集卅帖乃章草體人人不識內附以釋文

定價六角又本局宋拓索靖月儀帖有名人多跋今加釋文於定價三

上海望平街 天津東馬路 南京太平街 北平廠西門 有正書局

四明銀行

一．業務 辦理存款放款匯兌等業務置備保管箱保管各項貴重物件經營房地產業建築住宅店面出租

二．儲蓄 另設儲蓄部辦理各項儲蓄存款

三．發行鈔票 經政府特許發行鈔票專設準備庫辦理兌換及準備金事宜

上海總行 北京路二百四十號 儲蓄部 [illegible]

上海南市分行 民國路臺灣路轉角 電話 [illegible]

南京分行 楊公井 南京下關辦事處

寧波分行 江北岸

漢口分行 特三區鄱陽街

其他 [illegible]

時報取消封面上廣告之「套色」啓事

自全國運動會以來消路驟增惟以印刷時間有限倘仍異常故將封面上廣告之「套色」即日取消尚希原諒

時報啓事

本報嘉興分館自十月十號起收回自辦委張康兆君經理各界定閱或刊登廣告事宜請向東門大街廿七號該分館接洽 電話一七九號

座鶴銘水拓本

鶴銘書法南北兼通此本為張叔未藏本較他本多十許字且筆法渾厚與曾經剜刻者迥異誠為水前最佳拓本臨池家勿交臂失之珂版精印定價三元

上海望平街 北平廠西門 南京太平街 天津東馬路 有正書局啓

國片的生路

舶來品的大威脅

柳絮

這年頭，我們貴國的國貨影片顯然已經捉住了大衆的注意。每部新片開映，觀客總是人山人海，連映許多天數，售座仍不見衰。試看普通的美國片，只能「演出」三天，便有岌岌不可終日之勢。只有上好的西洋影片，方能勉强和國產影片分庭抗禮，開映的日數也祇能相等罷了。

卽在我費了一個短時間，把入秋以來上海初映的國產影片的開映日數統計如下，便可證吾言不謬。這表格包含着四大製片公司，爲明星，聯華，天一，藝華。至於藝華公司因尚無新片公映，故不能列入。

最近國片初映日數統計表

影片名稱	放映院	開映日數	出品公司
[illegible]紅	新光	九日	明星
[illegible]山艷史	新光	七日	聯華
生[illegible]	新世	七日	天一
[illegible]	新光	七日	明星
掙扎	北京	七日	天一
姊妹的悲劇	中央	七日	明星
母性之光	南京	六日	聯華
小玩意	卡爾登	六日	聯華
飛絮	北京	六日	天一
白金龍	卡爾登	五日	天一
春蠶	新光	五日	明星
苦兒流浪記	北京	四日	天一

共計十二片平均每片開映六日以上

望眼欲穿「春潮」

星期四新光演出

顧鶴鳴氏的心血結晶品「春潮」，工作十八個月，耗資數萬，幾經改削，現已定於本月二十日在新光大戲院行初次見面禮。是片由俄文學名著改編，鄭應時編劇、兼導演，野貓王王人美及高占非，李䕫，尚冠武，裘逸葦，陳少暉等主演。該劇小說曾刊登本報，預料這次演出，將名遐邇知、能另建新紀錄。（始）

◎今天的電影◎

戲院	片名	時間
大千世界	影戲 明星出品 第二新西遊記 最後一幕 環球影片	門票每位小洋二角
虹口	奇男子	[illegible]
明珠	我的生活	[illegible]
威利	美人關	[illegible]
卡爾登	雪嬰大女?	[illegible]
上海	洪深 荒淫醫記	[illegible]
大光明	現代青年	[illegible]
國泰	美人與黃金	[illegible]
巴黎	張雪沖表演魔術	[illegible]
東南	姊妹的悲劇	[illegible]
光華	飛絮	[illegible]
白宮	[illegible]的軍艦	[illegible]
榮金	人道	[illegible]
新光	荒漠情血	[illegible]
辣斐	銀都俠血	[illegible]
山西	到上海去	[illegible]

新聞片

此次全運會三大公司競攝新聞影片，聯華得南京東方影片公司及中央電影股之協助，就地沖印，故出映極速。上海方面，逐日排在光華大戲院及奧飛姆戲院開映。天一公司亦不甘落後，日夜趕製，亦能依時在北京大戲院開映。明星所攝者爲有聲片，手續較繁；預料其出品，將有特殊貢獻。

在藝聯公司導領下新近成立的藝聯歌舞劇社，日來積極進行排練新編歌舞節目，並已聘得外國教師兩人教練（完）

戲院	片名	時間
華德	玉潔冰清	[illegible]
恩派亞	[illegible]	[illegible]
奧迪安	母性之光	[illegible]
浙江	到上海去	[illegible]
南京	士金剛	[illegible]
黃金	[illegible]	[illegible]
萬國	上海花落	[illegible]
共和	大破白蓮教	[illegible]
蓬萊	生[illegible]	[illegible]
西海	到上海去	[illegible]
融光	[illegible]	[illegible]
夏令配克	[illegible]盟	[illegible]
中央	[illegible]	[illegible]
明星	歌影淚影	[illegible]
新中央	[illegible]	[illegible]
九星	我的本面?	[illegible]
卡德	江女俠	[illegible]
天堂	[illegible]江紅	[illegible]
東海	[illegible]	[illegible]
蘭心	如醉如狂	[illegible]
北京	桃花[illegible]	[illegible]

中法藥房

十一月一日起

秋季大廉價卅天

滿洋五角即有贈品

應大衆需求秋令補品如……艾羅補腦汁　艾羅療肺藥　九造眞正血　羅威麥精魚肝油　孩兒面等……一律減價折中出售　機會難逢幸勿失諸

本埠分號同時舉行

熱病之後

君宜補血健腦

體虛神倦腦弱力疲爲熱病後患情狀之一斑。凡患者歷因抗抵病邪精力告竭，血少而薄，且復滿含毒素，於此而欲恢復康强，必得新血以代貧血，而後可。藥物之能迅速生血補血，歷五十年爲世界所公認者，韋廉士醫生紅色補丸是也。嘗有多數男女因患熱病或其他消耗病後，體弱神疲，而由服用此丸不久即恢復其康强快樂。如方君克明者其一也。方君係浙江臨海縣教育局督學，其來書云：「鄙人今夏忽患溫熱症，纏綿床褥時近兩月，嗣雖熱症治愈，而面黃肌瘦，神倦肢痠，步履維艱，殊深焦灼，蓋教育局職務紛繁，實難久曠，正在愁思，幸承友介紹，服用韋廉士醫生紅色補丸，不料其功竟有出人意外者，一瓶甫罄，飲食頓增，精神倍爽，續服無幾，諸症悉愈，體復康矣。」

韋廉士醫生紅色補丸統治由血虧而起之疾病，如消化不良、未老先衰、風濕骨痛、腰痠背疼、肌疼、神經衰弱、疾熱病或其他消耗病之後以及婦科各症。

各藥房均有出售，或向上海江西路四五一號韋廉士醫生藥局購備，每瓶一元五角，六瓶八元，中國境內郵費不取。

肝胃失司之現象——胃口不開

此丸性和平，功能潤腸健胃，專治肝胃失司所致之便閉頭痛胃呆食滯諸患，並驗異常

各埠藥房均有出售　上海江西路四八九號兜安氏西藥公司謹啟

食不消化之現象——晨起口臭

索書券

附奉郵票二分，請給兜安氏健身箴言（利有八段錦術）一冊，寄至下列地址爲荷

姓名

住址

本埠播音時間表（以週率爲序）

鶴鳴　華東　上海　元昌　亞聲　大中華　富星　中西　李樹德堂　川遠　同樂　新新　安定別墅　友聯　鴻康合組　國華　利利　東方　華美　永生

[illegible]

全國廣播電台表（以週率爲序）甲本埠 乙外埠

[illegible]

各埠播音時間表（以週率爲序）

久大（蘇州）　大有豐（無錫）　振祥（無錫）　南昌（南昌）　浙江省（杭州）　天津（天津）　廣州市（廣州）　中央（南京）　山東省　北平（北平）

[illegible]

時報全國無綫電台廣播部

世界馬戲大王

德國海京伯大馬戲團首次來中華表演

（地點）靜安寺路大華飯店舊址由戈登路進

（時間）日場下午五時半　夜場九時一刻

（價目）六角起至五元（頭等座位均甚佳，包廂尤佳當然更好）

（戲券）南京路一一六號謀得利洋行預購或在馬戲場售票處購買　電話三三九三六

（獸苑）每日上午十時至下午六時開放　參費成年五角　兒童二角

（注意）今日起每日上午十一時在獸苑中舉行喂獸大觀　猛獸五十餘頭爭咬全牛猿虎嘯煞是好看

國民政府航空公路建設獎券

國民政府航空公路建設獎券辦事處發行

第二期

獎金由財政部保證十足給發現金

十二月二十一日開獎

頭獎獨得伍拾萬元

開獎期近 愛國同胞 從速購買

專負監督及保管收入券款並給獎之責任委員姓名如左

交通部長朱家驊 委員長
財政部長宋子文
上海市長吳鐵城
代監察院委員于洪起
秦汾 財政部會計司長
張壽鏞 財政部高等顧問
M. SPEELMAN 萬國儲蓄會總經理
H. MAZOT 上海東方匯理銀行
J. DONNE 立興洋行總經理
V. MEYER 禮昌洋行經理
M. S-P LIM 中國航空公司董事
CHEV. V. FUMAGALLI 大利商會副會長
A. REISS 華義銀行經理 副經理W. KNOKE代表
張嘉璈 中國銀行總經理
李銘 浙江實業銀行總經理
徐新六 浙江興業銀行總經理
吳在章 上海市銀行總經理
陳光甫 上海商業銀行總經理
葉琢堂 中央銀行常務理事
胡祖同 中央銀行國庫局長
胡筆江 中南銀行總經理
錢永銘 四明銀行總經理
虞洽卿 三北輪船公司總經理
王曉籟 上海市商會主席
杜月笙 中匯銀行董事長
劉鴻生 招商局總經理
榮宗敬 申新紗廠總經理
黃奕住 中南銀行董事長
貝延[illegible] 浙江興業銀行地產部經理
王[illegible]申 中南銀行董事長
胡筠秋 和民信託公司董事長
董顯光 大陸報館總經理
鄭萊 財政部公債司司長

每號拾元 每條壹元

二等獎二號 各得洋十萬元
三等獎四號 各得洋五萬元
四等獎十號 各得洋一萬元
五等獎五十號 各得洋一千元
六等獎一百號 各得洋五百元
七等獎五百號 各得洋二百元
一二等獎末二字相同 四千九百九十九號 各得洋七十元
一二等獎末一字相同 四萬九千九百九十九號 各得洋二十元

外省經理處

江西全省經理 中國國貨銀行 江西南昌下西大街
安徽全省經理 安徽銀行 蕪湖長街
四川全省經理 重慶聚興誠銀行 重慶 內
湖北全省經理 漢口中源銀號 漢口 一里大號

上海代售處

中央銀行 中國銀行 交通銀行 金城銀行 鹽業銀行 中南銀行 大陸銀行 中國國貨銀行 四明銀行 四明儲蓄會 四行儲蓄會 浙江興業銀行 上海浙江興業銀行地產部 浙江實業銀行 中國實業銀行 中國墾業銀行 中匯銀行 江浙銀行 上海銀行 通商銀行 廣東銀行 新華銀行 大來銀行 中興銀行 江南銀行 浦東銀行 恒利銀行 中國農工銀行 寧波銀行 永亨銀行 東萊銀行 煤業銀行 中國企業銀行 綢業銀行 國華銀行 統原銀行 女子銀行 明華銀行 中華商業銀行 太平銀行 儉德銀行 江蘇銀行 安徽銀行 廈門銀行 華安銀行 中華勸工銀行 東亞銀行 香港國民銀行 世界銀行 辛泰銀公司 通匯信託公司 上海信託公司 中央信託公司 通易信託公司 中國旅行社 乾 銀公司 振利銀公司 金城銀行靜安寺路分行 金城銀行曹家渡分行

金城銀行八仙橋分行 上海銀行靜安寺路分行 上海銀行虹口分行 大陸銀行信託部 浙江興業銀行虹口分行 浙江興業銀行北蘇州路分行 浙江興業銀行靜安寺路分行 浙江興業銀行霞飛路分行 通商銀行虹口分行 通商銀行南市分行 通商銀行愛多亞路分行 中國墾業銀行西區分行 中國農工銀行八仙橋分行 浦東銀行紗布辦事處 浦東銀行賴義渡分行 浦東銀行周浦分行 公信會計銀團 國華銀行新聞路分行 中央信託公司虹口辦事處 上海市商會 錢業公會暨各大錢莊 福源錢莊 鴻康錢莊 廣信銀號 □昌錢莊 鴻大錢莊 永慶錢莊 盈豐銀號 升泰錢莊 順餘錢莊 勤源錢莊 聯益錢莊 九□錢莊 中法儲蓄會 大得利銀號 郵政儲匯局 永安公司 先施公司 新新公司 寧華公司 利記 中國國貨公司 上海國貨公司 福安公司 華新公司 上海華商證券交易所 上海紗布交易所 申報館 新聞報館 晶報館 □旗繡會 法國總會 薛邁羅會計師辦事處 長豐地產公司 美華利鐘表號 亨達利鐘表號 慶雲銀樓 慶福星銀樓 南□祥和記銀樓

華僑信託公司 老寶盛銀樓 中國道德油廠 康永興號 萬昌米店 晉□西□社 華興公司 申江印刷所 新康印刷所 興和食品號 老介福綢緞局 老九章綢緞局 大成綢緞局 新公和祥號 萬興號 冶茂冷氣公司 墨杜號 大福來號 大豐祥號 時運來號 老大利號 愛文斯君 大利□號 如意來號 萬濃林 匯芳照相館 自來福號 老奚長生號 盈記獎券號 吳淞大章綢緞莊 東六社號 新森泰營造廠 大華磚廠 成康顏料號 泰昌木器公司 中華橡皮公司 得勝唱片公司 維羅廣告公司 高□大綢號 神州旅社 寧波飯店 爵祿飯店 中華捷運公司 國華電器行 環球領帶公司 大發元號 心聲唱機公司 林森祥南貨號 □昌祥玻璃號 正大五金號 鴻豐五金號 南匯喬漢良 順泰紙號 永祥春號 沈裕茂號 黃大生燭號 九洋新號 鴻興襪廠 協記公司

元亨號 有利源號 同豐永洋貨號 善利全號 德記 老大和號 大中華飯店 江順輪船 大綸綢緞局 隆興昌號 源茂魚行 □祿洋貨號 一言堂號 順記公司 大得發號 永昌盛五金號 和豐號 新泰隆陽傘號 元泰煙公司 永盛號 大鴻運號 漢興水電公司 東瑞豐糧食號 和記號 美豐號 華祥號 忠康號 同義和 萬利源 泰豐昌 永和祥洋貨號 大成洋貨號 有利□號 光明糖果公司 廣萬源號 道義□號 永昌一號 震和新號 鴻運來號 維新南貨號 羅芳照相館 萬寶源號 杏花村號 大發源號 寶源號 盈豐綢布莊 南萬牛燭號 大元號 保和堂 匯利源號 福和祥號 老九綸綢緞局 華美電器行 老同春號 長發春號 永興昌號 東鴻公司 大有利號 新北門善中號

外埠分銷處

杭州大運分公司 包括杭嘉湖紹金衢嚴七府屬 杭州 年□東平□念□號
嘉興昭記公司 包括嘉興府
寧波五□公司 包括寧波一府 寧波□北岸通□□行內
溫州中國銀行 包括溫州台州處州三府屬 溫州五馬街二十號
湖州松記公司 湖州城內□□馬路
紹興良記公司 紹興城內大善寺前十三號
金華恒茂號 金華城內□芳□
南京□同公司 包括南京警□事□ 南京□□井□明銀行內
蘇州江南銀行 蘇□觀西大街
常州永豐公司 包括武進無錫江陰宜興溧陽五縣 常□東門外玄廟觀□頭
松江裕濟公司 松江西□外大街
鎮江大福公司 包括□□揚州□府屬 鎮江□一□二十號
常熟中國銀行
崑山崑山銀行
南通中國銀行 南通如皋 泰□東□
揚管北君
徐州徐□國民銀行
海州新浦浙江興業銀行

總經理金廷蓀

大運公司門售部 函購部

江浙皖贛鄂川六省總經理 大運公司上海四川路三三零號

電話一四六六一 一〇九五〇 電報掛號九五六七號

化洋一元即贈美金鑽戒十只

加贈電筒或鐘錶

麥凱首飾行啓

房屋・門窗 宜用機製的耀華國貨玻璃

衣櫥・櫥窗陳列櫥 須購價廉的耀華國貨玻璃

鏡・鏡片・鏡框 應辦純潔的耀華國貨玻璃

櫃台・檯面 當記堅厚的耀華國貨玻璃

耀華國貨玻璃 能供一切玻璃的需要

商標

全國玻璃號均有出售

上海分經理處

法租界老北門街 天潼路二八四號 南京路一二八號 西華德路五二號 吉祥街九號 河南路五一號 湖北路一八七號 湖南路八五二號 民國路二三八號 吉祥街八六號 吉祥街三八號 吉祥街一二〇號 多亞路二〇六號

耀華機器製造玻璃有限公司謹啓

經理處上海四川路六號開濼售品處

五洲 乳白魚肝油

用特製最新機械乳化完備。依據藍色反應法精密測定。

味美無腥　易於消化　含量充足　功效準確　定價特廉　歡迎試服

五洲藥房發行

各埠藥房均有出售

十七週紀念 減價

五萬圓現銀贈品

本公司爲紀念十七週起見、大減價以外、另備現銀五萬圓、凡購貨滿一元、即奉贈抽獎券一張……

湖心亭艷遇　閨女失身

潘郎自認薄倖　拒絕要求

雙方未滿法定年齡・未便偏聽一面之詞・法院不予起訴

杭州訊、滬商張鴻儒、生一子一女、子世祿、因患神經衰弱症、以滬上煩囂、移地來杭、在西湖湖心亭修養、世祿之妹世英現年十九、尚在滬西某校讀書、本年

輟學家居

以兄病在杭、乃來杭侍疾、適有青年潘義、年甫二十、亦借寓湖心亭、見而悅之、該亭四面皆水、如往市集、必用小艇、潘義乃時以此機緣、與女同舟載渡、小廝殷勤、遂成莫逆、日相游樂湖中、見、莫不羨爲神仙眷屬、久乃發生熱戀、世英一日忽去而不歸、世祿大爲焦灼、急電老父、及鴻儒來杭、世英與潘義亦

興盡歸來

惟潘義則不回湖心亭、另寓他處、鴻儒對女斥責之下、女亦慨然自承與潘義發生過關係、願即嫁彼、鴻儒以木已成舟、乃令女轉囑潘義、速遣人出面議婚、以成全彼倆好事、世英大喜、急走潘處、令速央媒撮合、詎潘一味延挨、女數度往催、潘知不能免、竟留條與女、謂因經濟與地位關係、我倆無結合可能、現已離杭赴湘、請勿以薄倖人爲念、女

得訊大慟

告之老父、父以潘義誘女失身、復棄而不顧、實屬罪大惡極、爰撰狀控潘義誘姦未成年女子罪於法院、經法院傳訊後、張氏父女、供述前情、法官以潘義及張世英、各無配耦、而兩人又均未滿足法定年齡、潘父遠在湖南、控以誘姦、究屬是男誘女歟、抑女誘男歟、未便偏聽一面之詞、且年齡相等、姦出非强、未便遽予受理、當諭不起訴、

殺害同胞案　開棺驗屍

頭部有傷痕　係勒斃

……本月八日……

親往調查

……

沙利文新廠落成禮

開始檢驗

計劃進行

備極熱鬧

……

金鷹牌超等餅乾

金鷹牌餅乾。質料精純。係用科學方法。由英國聘來之餅乾專家所監製。味道腴美。不亞於上等來路貨。而價則較廉。裝「聽」美麗。常保鮮潔。既爲子女輩所愛食。又可用以敬客。家庭之中。常備數聽。其用殊多。

金鷹餅乾計有七種

奶司　小波若　寶石　瑪利　牛髓　東方　滬光

高等食品店及洋雜貨店均有出售

務請認明紅「聽」上之金鷹爲記

（廠址）新閘路小沙渡路口

（電話）三四一三八

美商沙利文糖菓餅乾公司

中國興業銀行

福煦路分行開幕

優先權

優先期　本月十二日開幕舉行一個月爲限

優先權　凡各種珍貴贈品及存款加優先利息等

優先額　每項以三百戶爲度額滿不再續從速

備有詳章承索即寄

營業時間　上午九時至下午五時　星期日上午九時至十二時　下午休息

行址　法租界福煦路呂班路口　電話七〇九〇一號

總行電話　南京路　一三九九　一三二九　二四五九

南市分行　電話　二〇三二

東門路分行　電話　八〇三七九

佛慈提精藥水

西藏路三十九號

電話九〇六二一

國產藥材　科學提煉　服量甚少　藥效甚大

按方送藥

時報全國運動會特刊

十月十六日

女子摔角決賽時之情形（王開）

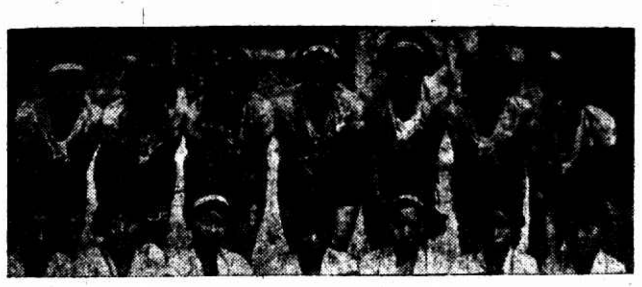

有得標希望之上海籃球隊（……）

青島女游泳隊（……）

青島游泳選手……

射箭比賽之情形（中央宣傳委員會攝）

全能錦標又歸上海

四項紀錄 均打破全國 張齡佳 榮膺十項冠軍

今日開始游泳 球類入複賽期

昨日爲全國運動會第六日、全能運動完全解決、上海以四十四分榮居首席、男子總錦標、已可十拿九穩、張齡佳之十項、打破劉仁秀所保持之全國紀錄、四百米接力、廣東隊壓倒上海、成績爲四十四秒四、與前日之五項及千六百米接力、均屬全國新紀錄、較田徑賽尚有兩三項未打破者、精彩多矣、今日游泳開始、卻是粵港人魚之世界、上海青島等處雖不乏健將、然學位實力皆不及該兩地之充實、男女球類、經幾番淘汰後、已入複賽時期、和界白及相接、錦標亦可一一解決矣、

全能運動總成績 上海得錦標

項目	第一	第二	第三	第四	成績	備考
五項運動	郝春德（滬）	王季淮（滬）	黃□□（粵）	鍾季明（京）	三〇〇〇	破全國
十項運動	張齡佳（平）	陳陵（滬）	陳雲椽（滬）	曾裕（滬）	五八八七●五八七	破全國
四百米接力	廣東隊	上海隊	南京隊	北平隊	四四秒四	破全國
千六百米接力	上海隊	北平隊	湖北隊	南京隊	三分三一秒八	破全國

全能總分 各單位

上海市……四十四分
北平市……十八分
廣東省……十四分
南京市……八分
福建省……四分

十項後半部及總分

名次	高欄	鐵餅	撐竿跳	標槍	一千五百米	前半部總分	總分
張齡佳	十七秒六	卅四米六二	二米九二	四〇米三九	壹分二三秒	三一七六●	八六十●
（平）	七五四分	五九七●五八	四四三●八〇	四三三●二二五	四八一●八〇	一八二	五八七
陳陵	十七秒一	二六米一四五	三米四〇	三五米四〇	五分十八秒二	三〇一四●	五六〇七
（滬）	八八〇●五〇	二八三●一九七	三	二九六	五一●四	八七五	●九二五
陳雲椽	十八秒二	三二米九二	放棄	四一米〇三	五分九秒八	三一七二	九四〇五
（滬）	八六●五〇	五三二●八八	棄權	四三六●八十五	五六二	●七〇五	●六
曾裕	十七秒一	二六米三四	三米四	三七米四五	五分四六秒二	二八三〇●	五二四八
（滬）	八八●五〇	二八三●一五	七〇三	三五二●三七五	三四三●六〇	五五五	●七九〇

◆……前兩破全國紀錄（全國紀錄五四二九●九五五分）

游泳公認最高紀錄表

項目	全國紀錄	保持者	遠東紀錄	保持者	世界紀錄	保持者
五十米自由	二八●四秒	譚保宗	二六●八秒	高橋（日）		
一百米自由	一分七●二秒	謝保宗	一分八秒	高石（日）	七●四秒	威斯米勒（美）
四百米自由	六分八●三秒	黃茂源			四分五●三	波洛（瑞典）
千五百米自由	二五分三□	黃茂源	二〇分七秒	橫山（日）	一九分七●一秒	波洛（瑞典）
二百米俯泳	三分二八秒	馬智輝	二分五二●九秒	伊藤縮方沙	二分二五秒	鶴田（日）
百米仰	一分三八●二秒	曾學忠	一分九●六秒	片山（日）	一分九●六秒	科爾克（美）
二百米接力	二分一二●□秒	暨南大	一分四六●八秒	日本		

上屆游泳紀錄

項目	保持者	成績
五〇米自由	陳振興	二六●三秒
一〇〇米自由	陳振興	六四●六秒
四四〇碼自由	史興隆	六分三十秒
一英哩自由	史興隆	八〇分四七秒八
二二〇碼俯泳	李學誠	三分三三●四秒
一〇〇碼背泳	楊元生	一分二五●二秒

◇……採用碼制、備列備考、

四百米接力 廣東破全國

四百米接力昨日舉行決賽、廣東隊第一、上海第二、南京第三、北平第四、成績爲四十四秒四、較前日預賽成績爲尤佳、（昨日第一組四五秒四、第二組四五秒六）打破全國紀錄四六秒六、世界紀錄爲四十秒相差尚遠、

今日節目

▼排球二周
湖北對廣東（女） 第二場 九時
福建對上海（女） 第三場 九時
上海對北平（男） 第一場 二時
香港對菲律賓（男） 第二場 三時

▼男女游泳
一 五十米自由式預賽男 下午二時
二 五十米自由式預賽女 二時四十
三 四百米自由式預賽男 二時五十
四 百米仰泳預賽（男） 三時三十
五 百米仰泳預賽（女） 四時二十
六 五十米自由式複賽男 四時三十
七 千五百米自由式預賽男 上午八時

▼籃球二周
北平對廣東（男） 上午九時
上海對湖北（男） 上午十時

▼網球
四川對南京（男）
第一單打 網球第一場 上午九時
第二單打 網球第二場 上午九時
雙打 網球第一場 下午二時
河北對廣西（男）
第一單打 網球第三場 上午九時
第二單打 網球第六場 上午九時
雙打 網球第一場 下午二時
廣東對上海（男）
第一單打 網球第四場 上午九時
第二單打 網球第五場 上午九時
雙打 網球第四場 下午二時

棒球複賽
北平對廣東 棒球場 下午三時

壘球複賽
上海對北平 田徑場 下午三時

五項遠東紀錄係舊算法 郝春德尚須加油

南京十九日電、昨日各報載、郝春德王季淮五項破遠東紀錄、實誤、遠東紀錄係舊算法、至吳德懋之二九〇七·七二五分、係由其舊紀錄改算者、又昨日全國體育協進會、修改分全國爲五區單位一條、係議決以省市特別區爲單位之誤、

編者按、此次全會消息、均由電郵傳遞、編者受郵行時間之約束、不但電碼中之誤、無時皆加以辨正、即由於郵、錦亦難免疏忽之處、昨日五項電報發到時、本報一一作排版、編者當作好消息、即不加思索、誤書爲打破遠東、實屬與歷來慎重、而未思及全國體協所審定之五項遠東紀錄（審未詳明）係舊算法也、

一場網球友誼雙打 比打決賽好看

昨日上午女子網球比賽後、復有一場爲動全會之雙打友誼賽、對抗者爲許承基鄭兆佳與邱飛海林華四人、皆係國內外一時名手、一旦相逢、石頭城下、無不爭奇鬭勝、以博得第一把椅、引以爲榮、故昨日之比賽、好不精彩、許承基因賴鄭兆佳之內賢、珠聯璧合、表演更佳、邱林本係一雙老搭當、進攻時之美妙、退守時之穩健、在在引起許承基表演絕技機會、大戰二盤、結果爲七比五七比五、邱林勝、是役觀衆不計其數、擠得水洩不通

林邱進攻退守 在予許承基以絕妙表演

無線電節目請看第二版

明日清晨請看萬國儲蓄會開獎號碼

十六歲小姑娘
又名 美女膏
雪花膏之蛇比一朵將開未開的玫瑰花、真看令人戀戀不捨的價值！
凡面孔暗晦、皮色枯黃、及痱刺粉瘡等、一經採用立見奇效
上海四馬路中西大藥房發行

上海游泳選手尹桁鈞（攝）

北平運動界中一段戀愛悲劇
北平名小說家李薰風傑作
北平小姐
全書十餘萬言 精裝兩厚冊
描寫男女浪漫學生 淋漓酣暢 妙趣環生
定價壹元弍角 實價八折
上海時報總館內 新時出版社出版
經售處
南京 建康路時報分館
天津 有正書局 大公報館
上海 時報館 及各大書局
北平 西南園時報分館 楊本賢廣告公司 北洋廣告公司 及各大書局

青島女游泳選手（……）（攝）

大華鐵廠

要買最新式最實用的傢具，請到大華鐵廠去走一遭，包你滿意！

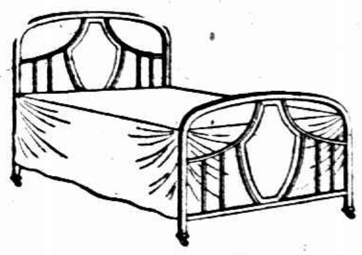

貨品繁多

大華鋼床鋼具，爲顧客謀永遠享用，故選料最精，漆色最好，比衆適用，比衆牢靠，現在一律特別減價

歡迎參觀

秋季鋼床鋼具大減價

特別大犧牲品 自六折起

▲鋼管帆布躺椅 原價十元 特價六元
▲鋼管帆布摺椅 原價六元 特價三元六角
▲美術化鋼管床 三尺半闊 寸二分柱 原價十五元 特價十元五角

總店 南京路虹廟對面
支店 北四川路 北京路 太平路

錦標爭奪戰之香港女籃球隊（攝）

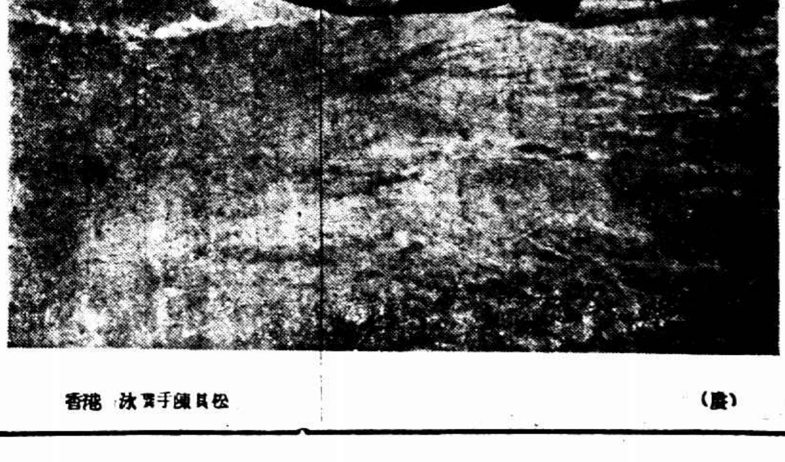

香港游泳選手陳□□（攝）

二十六對二十五 閩隊慘敗 滬女籃錦標希望益濃
前兩節打成平手 戰情異常緊張
冀平粵 亦獲得複賽權

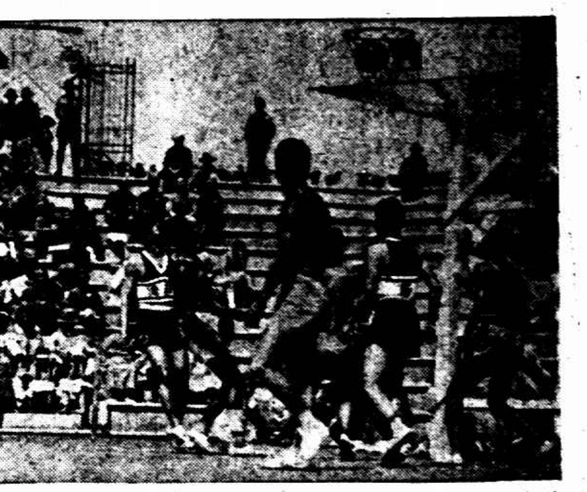
(王錫)

(芳)

女籃球、閩對滬兩隊、爲本屆錦標呼聲最高者、本報預測、逆料上海穩得、豈知昨日交鋒、第一節、上海隊打得不成樣子、因福建黃淑華之前鋒、無機會碍篋、閩隊勇猛精進、獲得七分、滬只得一分、第二節、滬隊略更改、前鋒不甚勇、而用技巧、節節逼進、陳瑩明中路獲分、出於不防、以第二節攝中之打法、照樣設敵、此戰至第一節完、分數十一和局、於是雙方之氣異常緊張、兩方攻守、各施謹慎步驟、而打法上多不[illegible]演精彩、第三節、福建於[illegible]第四節反追於後、與上半時第[illegible]節異時[illegible]四節未了、上海以二十六對二十五勝、以一分之差雖險、而上海得錦標希望、益形可靠矣、裁判員宋君復、

滬隊	犯	分	閩隊	犯	分
[illegible]	〇	二	[illegible]	一	四
[illegible]	〇	六	[illegible]	一	大
[illegible]	二	〇	黃淑華	四	〇
[illegible]才	二	八	陳瑩明	四	〇
[illegible]	〇	八	陳余[illegible]	一	〇
[illegible]白雲	二	〇			
[illegible]	一	〇			
石瑞[illegible]	一	〇			
共	十	二十六	共	十三	二十五

勞苦功高的裁判員會幹事（前排）徐多順・車曉治・陸小洛・戴仁鴻（後排）陳梅聲・夏家爾・（自言）

千六百米接力預賽二組上 錄紀國全造曾第四組選手 (干開)

冀勝哈 實力相差

女籃球冀對哈、冀球藝在哈上、開賽後、冀鋒前、哈各員傳盡入串而已、上半時、冀勝二八分、下半時哈更形不支、紀錄一直增上、結果冀以六三對十六勝、裁判施肇康、

冀	犯	分	哈	犯	分
張集和	〇	八	王蓉	三	八
十鋼琪	三	七	張爾芬	〇	二
龔舒瑜	一	〇	[illegible]明光	〇	六
[illegible]玉文	〇	八	[illegible]桂	三	〇
歐慶華	一	四〇	[illegible]桂榮	一	〇
[illegible]俊	三	〇	[illegible]	一	〇
[illegible]玉霞	二	〇	劉棠貞	三	〇
李玉貞	一	〇			
陳啟生	二	〇			
總	十三	六十三	總	十	十六

平勝鄂 一面倒局面

女籃球鄂對平、湖北小姐、經不起北平孫桂雲、黃淑清斯雅珊等一擊、以十一比六十大敗、比賽成一面倒、第一節八比一、第二節十六比四、第三節二十比二、第四節十五比四、裁判員宋君復、監察舒鴻、北平娘子軍、誠爲粵勁敵、

北平隊	犯	分	湖北隊	犯	分
[illegible]	一	二十	[illegible]	一	五
[illegible]	三	十三	[illegible]	一	二
[illegible]	二	十六	[illegible]	一	四
[illegible]	一	〇	[illegible]	十	〇
[illegible]	〇	一	[illegible]	一	〇
[illegible]	〇	一	[illegible]	一	〇
[illegible]	〇	〇	[illegible]	三	〇
[illegible]	二	〇	[illegible]	十	十一
總	八	六十			

粵勝豫 戰來劇烈

女籃球廣東對河南、大有可觀、廣東有廣慧嫻、李惠明等、均係上海老將、益以健美姑娘容漢紅、錦上添花、那知中州小姐們、殺法亦厲害、陳端儀係步新館閃傳球投籃似有真人教授、粵軍對之、頗感應付困難、第一節十四比六、粵勝、第二節十三比八、豫勝、第三節十五比八、粵勝、第四節十四比二、粵勝、總結果四十六比二十四、粵勝、裁判員周家騏、

廣	分	犯	河南隊	分	犯
[illegible]	十九	〇	劉雪	三	二
李惠明	八	四	俞步新	三	一
[illegible]	十九	〇	陳瑞[illegible]	十三	〇
[illegible]	〇	一	崔玥	二	一
劉秀	〇	一	十寶玉	二	三
[illegible]琪瑞	〇	一	卓柏瑞	二	三
郭琪瑛	〇	一	畢倚華	〇	三
容漢棻	〇	四	周厚德	〇	三
	四十六	十二		二十四	十七

女排球 香港北平 得複賽權
今日冀粵滬閩對壘

港勝湘 三對一

女排球香港對湖南、港隊曾於十二日與河南隊力戰、以三比二敗之、湘隊曾於十四日以三比一打倒南京、昨遇香港、似震於華南女傑盛名、頗呈慌張、一敗潰

第一局 湘女子首施下馬威、三排[illegible]崇濂、陳[illegible]勤、蕭錦英等、訂訂制敵、陳加傑左玖瑜源源接濟、陳淑芳順壓如流星、港隊何思芳朱強文羅月好、雖能努力抵抗、但因時時予人以隙、以十四比二十一負、

第二局 港隊具收復失地之決心、前排三人關住陳淑芳羅月好、乘隙進取、血戰一場、結果以二十一比十九扳

第三局 上半局結果爲十一比九、湘領先、下半局兩方競爭頗烈、湘隊以陳加傑之救球爲最出色、港隊則以一排三人之合作建功爲多、球在網上來來往往、經久不墜、兩隊分數相差始終不出二分、終因湘隊前排屢觸網、港隊以二三比二一勝、

末一局 起始、港隊奮勇可賈、湘隊神勇頗減、動得咎、二排並有野球出現、上半局以五比十一敗、下半局湘陳淑芳偶有順壓、力道十足、惟多觸網、終習功[illegible]相抵、港朱強文、思照[illegible]門頗多傑作、遂以二十一比十四勝、總結果三比一、港勝、

香港隊 第一排 朱強文 [illegible] 第二排 [illegible] 第三排 [illegible]
湖南隊 第一排 [illegible] 第二排 [illegible] 第三排 [illegible]

香港對湖北日賽情形 (士驊)

平勝蘇 二對零

女排球次賽、北平敗江蘇、平隊一排中鋒隊長張夢莊、久歷戰陣、經驗豐富、右鋒陳慶鳳、以右手應敵、令人莫測高深、二排中堅周國淑范翼華、穩健可喜、陳婉若斯雅珊兩翼進攻、球出如矢、如能於跳躍上、再用些功夫、當更有進益、二排徐靜貞遞球恰到好處、全隊合作上、因少練習、稍欠工夫、蘇隊隊員因缺少經驗、故技術平平、但其中如一排吳英侯姚汾、二排趙佑、亦皆可造之材、

第一局 起始、蘇杜希英開球、首得三分、平張夢莊以一擊奪回、分數進至九對三、但因不在意、上半局以十一比八勝、換場後、平隊頗有優良表演、如陳婉若之發球及壓球、陳慶鳳之左手帶球、皆足使蘇隊爲之搖頭、因此二十一比十獲勝一局、

第二局 上半局、北平以十一比八佔先、此局內有飛機在球場天空表演掉尾搶背諸技、擾亂觀衆、後以風勢頗大、故雙方皆無可觀之表演、草草終局、結果爲二十一比十八、北平又勝、

第三局 兩隊隊員皆有更動、計平隊一排李宗琦代張夢莊、李孝芳代姚襄立、二排范翼華代斯雅珊、蘇隊二排周欣華代趙佑錢鴻入主中樞、三排施順弟代杜希英、上半局平以十一比二大勝、蘇隊幾乏還手之力、下半局開始、平隊精神略鬆懈、祇二三行供給、與英桜球、連進四分、平方則來頭不小、陳婉若陳慶鳳聯合進攻、大有成效、周國淑救球建殊勳、遂以二十一比十勝蘇、

總結果 三對零北平勝、此戰雙方失機頗多、如發球用雙手、總計不下五六次、一排觸網亦屢見不鮮、平隊鋒芒僅見一斑、想係風勢使然、但藉此對異常環境之作戰上增一番經驗、亦不爲無益也、

北平隊 [illegible]
江蘇隊 [illegible]

香港游泳選手[illegible] (靈)

女子[illegible]三[illegible] (靈)

南京全國運動會場中
冠生園糖果餅乾食品設分處以便利赴會諸君！

男排球 廣東浙江 得複賽權
今日滬平港閩對陣

粵勝蘇 二對〇

男子排球、粵對蘇、粵隊中排馬鼎芬、二排蕭殿、及廖次代表中、出席遠東黎沛楹、出戰後即退出、蓋一以守精力、一以深自隱晦、俾滬粵隊、莫測其高深、該隊實力、有目共見、迎與港滬兩隊、已成三角形勢、冠軍誰屬、現恐祗有天曉得、蘇隊係由大同等校學生所組、隊長[illegible]錫侯、因病未登場、實力不免稍減、技球頗佳、頭排王承文、與平津不相上下、接二排黃光全石三、俱擅關門打、故遇華南健隊、不免未戰先餒、竟以三比〇負、

第一局 勢頗大、粵隊各有氣氛、井井用力、僅以十一比八勝、[illegible]後即衝入佳境、往往黎沛楹球扁擊、其各人同時起、由其一人劈擊、[illegible]而落、蘇隊有如入五里霧中、無從防禦之感、是局[illegible]以九比十敗、

第二局 粵隊以黎連澤代黎沛楹、伍永欽代[illegible]、劉澤民代蕭殿、蘇隊更動、此局蘇隊[illegible]抬球甚佳、惟毫無起手之力、歷久難支、上半局比數十比五、結果二十一比九、

第三局 粵隊黎連澤與譚永滿之合作、快慢球極爲爽快、觀衆大開眼界、粵隊以十一比七領先、後各[illegible]存客氣態度、不十分積極、直至十八與十八、[illegible]永欽黃英傑連壓三球、大局以定、結果三比〇、廣東勝、

廣東隊		江蘇隊	
前排	伍永欽 李錦中 黎連澤	前排	譚永滿 馮鴻歡 王承文
中排	馬鼎芬 黃光 黎文日	中排	黃小傑 黃光 麥希元
後排	蘇祖德 黎殿康 劉澤民	後排	陳汝春 陳聽立 [illegible]

浙勝京 三對一

江蘇隊	
[illegible]	王承文 [illegible] 余管梓
[illegible]	麥希元 李石三 沈錫復
[illegible]	陳汝春 林仲坤 馬仲楠

兄弟球鞋
全國運動員均樂用之
爲奪錦之最有效的利器！
製造者 廣[illegible]兄弟膠公司 上海[illegible]開路四七[illegible]號

女壘球 上海獲勝 港棄權

女壘球上午九時開賽、滬對港、港棄權、滬隊隨奏樂世練習半小時

男子排球浙對京、三時起賽、浙軍整齊、長人鎮站的確不弱、十人高過網、隨意擊球、京不得還、長人左右前後聯絡表演、頗精彩、京何和琨歐陽康、急起搶險、只有招架、第一局二十一比十、浙勝

第二局 浙聯終更佳、陳漢章不佳、救出許多險球、並且打了不少硬球、三排陳觀佑建功亦多、二局又以二十一比十佔先

第三局 入、京乘虛而造九比三之局面、京急努力、浙以鬆懈失敗、京以十一比九換邊、再接再厲、以二十一比十九勝此局、

第四局 浙整頓軍容、表演入化、京無力支持、以二十一比九慘敗、總結果三比一、浙勝京

浙江隊		南京隊	
前排	[illegible]	前排	[illegible]
中排	[illegible]	中排	[illegible]
後排	[illegible]	後排	[illegible]

看好戲 牛紛擾
新自徐州開回 規則未能明瞭

◇……（小洛）……◇

[illegible]

事

[illegible]

查

[illegible]

上海連宏記運動器具公司
四川路四一九號（中國旅行社對面）
專售各種網拍球類一切運動用品
貨品精良　定價低廉
全運期內特派專員常駐南京經理處正中書局 楊公井口太平路二〇六號
精工穿脩各種球拍
歡迎各地選手惠臨參觀

打破全國新紀錄！
辣斐花園跳舞廳
緊要啟事
更換音樂　特聘戲劇家演奏
星期日照常茶舞星期六暫停
敝廳開辦以來成績卓著早經社會仕女所贊美而感愧之餘決不自滿逐步改進以求善美爲目的故特聘美洲譽滿春申之音樂家（JAM CARSON）氏前逸園全班音樂 每晚奏樂並日加聘美國著名戲劇家在今晚九時一齊登場奏演那時陶醉之艷曲令人消魂絕技的藝術錦上添花各界仕女幸早惠臨以博一快
辣斐花園 辣斐德路拉多路口
電話七〇九一二　七五一二三

萬米糾紛案

審判會照江蘇所提抗議　五點逐一加以答復

萬米糾紛、江蘇對審判會取消金仲康第一、提出抗議後、審判會全體、於昨晨十時、在中央飯店開會、討論結果、照蘇所提抗議五點、逐一答復、大旨如下、

㈠委員會並未否認黃伯斌非正式記圈員、因上次開會、自已承認錯誤、故此點抗議不成立、㈡大會當日發表時係根據黃伯斌口頭報告、黃既錯誤、另有李記圈員負責、乃係三方面證明、此點亦不成立、㈢黃伯斌事後聲明記圈表上念一數字、用橫綫劃去云云、但當晚開會時、黃並未提出報告、一再檢視黃之記圈表上筆跡、同一重輕、同一墨色、顯非預備劃去者、故此點亦不成立、㈣王正廷並非正式記圈員、發表意見、如旁觀人一樣、況王謂第一圈至第十圈內、並未見金、第十圈後始見金在前、且據正式記圈員李文昌報告、金在前十圈內前後一圈、故此點亦不成立、㈤報紙記載未便作為根據、此點亦不成立、應無庸抗議、

總裁判判決

大會總裁判、對於萬米比賽之判決云、依據十四日競賽委員與審判委員聯席會議決議、認參加一萬公尺(米)運動員第一八〇號金仲康為無效、故本總裁判判決、一萬公尺之比賽結果、第一為一三號谷得勝(晉)第二為二八四號王正林(滬)、第三為一六號王會賓(晉)、第四為一五號陳樹森(晉)、但無正式成績、

張伯苓談話

記者為萬米糾紛、訪總裁判張伯苓、據談、此事誠為此次大會之不幸、四五日來、大會努力之成績、將完全為此所污、余認為憾事、昨日聯席會、黃已自認記錄錯誤、且事實上有記圈表上錯誤之證明、得以水落石出、尚為不幸中之大幸、蘇昨又提抗議、今晨競審會幾句話就拒絕了抗議、蓋此事衆目所視、且依裁判手續之判決、誠無再行申辯之必要、蘇抗議涉及王正廷、亦已正式答辯矣、裁判員及運動員、頗有主張嚴懲不守運動道德者、雖感情用事、但係近代體育界注意仁俠精神之表現、

各方主張谷與金重作一次友誼賽

昨據山西領隊吳君[illegible]談話、關於萬米決賽糾紛事、本省始終服從大會規則、而未提抗議、[illegible]四十七秒二之成績、[illegible]谷得勝[illegible]之故、余希望金谷兩人、再作一度友誼比賽、以判技術之強弱、[illegible]一切糾紛、而使大衆亦可大白、不致再有人仲仲於心、引為無限之憾也、又王伯民教授亦云、余承認金仲康第一、[illegible]

谷得勝介紹

此次萬米糊塗案之冠軍谷得勝、由山西領隊長吳雲龍介紹、得識其為一忠實和藹之山西人、今年念五歲、在護路軍四年、第十六屆華北冠軍、十七屆因返鄉未加入、今後仍須苦練、請其簽名、爭強之至、蓋谷得勝將軍亦理不甚涌順也、

國術比賽

男拳輕量決賽

國術男子拳術輕量級決賽、上午第一次㈠胡煥彬(魯)勝王華志(浙)㈡孫秉剛(青)勝唐星如(浙)㈢蔣玉堃(浙)勝張慶康(平)㈣林錦亭(青)勝孟連福(平)㈤劉恩綬(綏)勝孟連福(青)第二次一蔣玉堃(浙)勝林錦亭(青)、㈡孫秉剛(青)勝胡煥彬(魯)㈢林錦亭(青)勝劉恩綬(綏)

男拳中量決賽

男拳中量級決賽、上午第一次、㈠周子和(魯)平時顯章(豫)㈡張英建(京)勝杜福華(魯)㈢陳憲法(豫)勝范之孝(京)㈣尹馨山(青)勝何長海(浙)㈤張爾鼎(平)勝范之孝(京)第二次㈠張英建(京)勝陳憲法(豫)㈡張爾和(魯)勝尹馨山(青)末次決賽㈠周子和(魯)㈡張英建(京)㈢張爾鼎(平)、

今日秩序　上午㈠男子十八角中量級決賽、㈡女子[illegible]、㈢男子[illegible]級決賽、下午㈠男子器械刀、劍棍中量級決賽、㈡男子[illegible]表演、

田徑英雄錄

志切上進…殊堪嘉尚

（邦傑）

田徑選手中、謙虛為懷、志切上進者、頗不乏人、如羅慶隆、彭永馨、鄭森、司徒光等、均有勇敢熱烈之精神、孜孜不倦之研究態度、故能獲取本屆優勝、造成特優的紀錄也、

·彭永馨· 前無確定投擲方法、經授以三段跑法後、其體材非常適於擲槍也、彭此次已具有突破五十米之實力、不幸因其經驗稍差、將氣力空耗於未賽之前、致臨時缺乏銳志、然此次大會、不過其發端耳、今冬倘與以適當訓練、迨明年春季、創破五十五米、實意料中事、勉哉、彭君、蓋遠東有望得分之一人也、

·羅慶隆· 情緒熱烈、記者深知之、當四百米決賽退至第三後、回犀[illegible]流淚兩行、誓於八百米中、爭回一口氣、此志果然能實現、壯哉阿羅、彼現決定、以一冬天作實力上的培養、預備明年八百米突破兩分、羅君為求技術進步起見、擬求記者介紹往訪薛學海君、惜薛君已離京返錫、羅不勝悵惘、願薛君常能通信指教之、

·千五米· 冠軍鄭森十四日晚特托羅慶隆君偕訪記者、殷殷問教、熱誠可嘉、並告記者、以後必拚命練習、不怕苦、不怕疲、上次華北之失敗、全因練習不得其法、平日胡練所致、願記者為彼做一練習表、俾日後有所遵從、倉鄭君此次能獲全運優勝、全係幸苦修練得來、其練習方法雖不甚合理、其精神則不可及也、鄭君體格資質頗佳、尤富於奮鬪志、此後若能以一千五百米為主、八百米為輔、則不難於日後攻入日本最弱點之中距離、余深願鄭君永遠本此精神、奮鬪成功、

司徒光君富有自信力、十四米二十之成績、果如願以償、司徒君今春不甚得意、蓋速度不良之故、華北會後、毅然以一暑假功夫、專練其百米短跑、於是實力大增、此次大會、又打破其本人所造全國紀錄不少、彼為人富於研究精神、對於練習、尤能使其科學化、合理化、故能有此成功、

最後 記者所最惋惜者、為于精熹君之不幸、于君以記者認為不可多得之人才、其體質天才固可勿論矣、即其進步之精神亦非尋常、[illegible]系統化之練習、[illegible]毅然改變其技術劣點、遂能有五十七八秒之成績出現、本屆大會、國人均以一睹其身手為快、不料彼竟因意外之不振、大失國人熱望、于君此次失敗、可認為體力空虛之故、此蓋一月前、彼患傷寒病、後雖漸癒、足部又傷、故久未練習所致、往者已矣、于君此次雖未能一展雄威、然來日方長、待明春全國預選時、再另創一局面、亦未晚也、

女子網球三場

平晉·川滬　明日複賽

平輪空·晉勝京·滬勝皖·川勝冀

女子網球因香港對貴州雙方初賽已取銷北平隊輪空故昨日祇有三場交鋒結晉滬川擊退京皖冀而取得複賽權明日平晉·川滬交鋒奪取決賽權、

晉二比一勝京

女子網球、山西對南京、第一平打晉王春菁、勝京劉玉蘭、劉之抽擊頗有力量、惟無智謀、時為對方造成良好機會、王、菁之佳處、攻守鎮靜、屢以擊東擊西之法、在兩角上連連得點、尤在第二盤中、表演最佳、而劉在第六局中、尚能以滑四獲勝、未吃鴨蛋、誠屬不易、結果六比四、六比一、

·雙打· 先第一單打開始、雙方球藝均平平、戰勢沉悶、結果京陳希鮑以六比一、六比一勝晉孫貴希常上熙、

·第二單打· 晉王春蕙勝京黃山農、此組風雲緊張、雙方互有安危、干反抽較正抽為佳、且十有九穩、黃抵干之鎮靜、雖有強健體格奔馳、但因慌亂、觸網、卒歸失敗、一盤既收北、兩人氣概各為之變、強弱懸分、王乘勝後之餘威、連勝兩盤、結果九比七·六比三、總結果二比一、京被淘汰、

滬三比〇勝皖

女子網球上海對安徽、第一單打、滬茅於文勝皖劉毓芬、劉進攻柔弱、守亦乏術、茅球藝本亦平庸、能以六比一、六比一連勝、其戰勢之平穩、可見一斑、第二單打、滬夏蘭馨勝皖孫思慮、第一盤夏進攻極利、第二盤孫追起反攻、夏屢處危境、後幸小心防堵、卒以六比二、七比五勝、雙打皖棄權、總計三比〇、皖被淘汰、

川二比一勝冀

女子網球四川對河北、第一單打川鮑大經勝冀崔書白、在第一盤中、雙方極度平衡、此勝彼負、球藝作伯仲之間、惟鮑之抽擊有緊要關頭、能毅然決之、為其長處、若崔能穩健從事、諒第二盤中、可不致敗得如是之悽慘、結果六比四、六比一、第二單打冀葉權、雙打川棄權、總二比一、冀被淘汰、

賽繡化膠　頭料　金銀片顏料膠一切附品均亦齊備本埠免費教授外埠函詢均可詳告先欲試者請向新北門內舊校場路九十二號洽可也

厚利房產出售　[illegible]

召租　不收小租　[illegible]

救苦金丹　打倒烟魔

▲國難臨頭其謀禁烟▲肅清烟毒根本救國　救苦金丹戒烟神效無匹　戒時照常吸烟見烟自厭　輕癮一二料重則四五料　絕無痛苦安全斷癮　歷任六十六年斷癮無數　每料祇收藥本一元五角　函購起碼兩料寄費加一　戒烟捷徑函索附郵三分　上海西藏路大馬路泰山堂及　通商各埠均有出售　本埠先施永安　峻芝堂

尋人

十月十二日走失女孩一人姓沈名鯛寶年七歲湖州晨澤口音面長方穿粉紅花洋布襖袂南格子褲子不穿鞋襪開北民立路走失招尋如有仁人君子見而通知者賞洋念元送來者賞洋四十元　閘北民立路福安坊三號沈金寶啓

男女結婚禮服出租

亨利洋服公司　靜安寺路一七六號大華電影院西首　電話[illegible]

香港皮鞋公司大減價

各貨特別便宜買皮鞋一雙在十元以上即贈航空獎券一條現金贈送五萬元

總店南京路望平街口　分店北四川路武昌路口

夫婦病愈　謝五台山和尚

[illegible]

招推銷員

[illegible]

足球

香港得複賽權

遼滬之戰發生糾紛　未能終場辦法未定

足球港對平、慕名前來者、不下七千餘人、惟以球場設備未周、看台過少、以是場線四週、看客層層團住、二時十分裁判員陳吉祥銀笛一聲、港隊佔順風之利、平隊首先開球、曾一度進港陣地、劉湯兩衛、把守險、無機可乘、梁榮照截得來球、輸送前方、港前鋒持其敏捷傳遞、片刻已平敵門、鄭貴良乘隙首中紅鵠、但平守門救出險球尸不少矣、黃美順、鄭貴良、先後各進一球、略成三比零、下半局將終時、兩隊以誤踢人身、略起誤會、移時仍言歸于好、繼續舉行、下半中平健兒、奮努力加以風助、以是局勢頗有轉機、港隊門前時見敵蹤、卒因湯坤於後衛線內誤犯手球、由唐因罰進而成三一之比、港隊諸鋒㘅後打門機會不少、惜均未告中、又以中鋒鄭貴良受傷出場、實力大為稍減、直到終局、紀錄未更

▲香港隊　包家平　劉茂　李國威　湯坤　梁榮照　[illegible]　李賢　黃美順　[illegible]　伍[illegible]　鄭貴良　[illegible]

▲北平隊　徐襲民　楊寶智　沈鴻威　林松毅　李厚鑠　唐[illegible]　[illegible]

足球滬遼賽

唉、何悲劇之多也、午前八十八師士兵與中央政治學校學生幾成慘劇、午後二時之港平足球賽、亦險告不終場、孰知四時之滬遼足球賽、又拔拳相向、不歡而散、熱心體育者、聞之或將悲憤而痛哭矣、是賽開始後、滬隊節節進逼、然關外健兒、力健身偉、亦不示弱、劇戰時難免誤踢、上半時羅萬李二鋒各入一球、又孫錦順罰入一十二碼球、造成四與零之比、下半時起比賽更趨激烈、滬隊則仍鎮面無情、利歌頻奏、牛力車與洪光雙告中的、湊成半打、而此時場西北角遼左翼與滬後衛忽起爭執、車後各執一詞、亦未得眞相、裁判員周家騏雖大聲疾呼、今無辦法、比賽不了而了、事後裁判周家騏君談、遼左翼先犯越位、余已鳴笛、但左內鋒上前、踢於滬後衛腳上、於是起爭、今余已將該事始末、以書面陳委員會、至於以後是否重賽、尚不可知、

▼上海隊　周賢言　江善敬　李寧　[illegible]　馮運佑　徐亞輝　梁樹棠　陳洪光　孫錦順　戴麟經　蘇[illegible]　張[illegible]

▼遼寧隊　王中克　李紹棠　丁克勛　張學尭　李快和　馬世昌　鍾梓楨　[illegible]　史廷芳　張子舟　[illegible]

男籃球

河北南京

獲得複賽權

今日滬鄂平粵對壘

京勝菲

建功獨多

男籃球菲京戰、是時球迷愈來愈多、「坐下」「坐下」之聲大起、迨裁判李祖祺監察劉銓下令動員、中間跳球後、京隊即取攻勢、咸北凌首開紀錄、繼菲僑罰中一分、菲僑者疲若乾柴像元霸、短僅五尺、但跳躍矯健、奔馳迅速、惜遠射欠準、躍起投籃太多、每為京方所截、南京前日甫勝黑龍江、不以為意、

·昨仍奮· 其勇力、轉戰千里、先是雙方以二比一、相持良久、後由李公瑜、趙志華擲進二球、菲僑急追、調楊淑惠出馬、果然不弱、此次分數、十五對七、菲僑心慌、犯規漸多、害得南京前鋒李公瑜、左一個倒栽、右一個倒栽、眞個是好看極了、上半時比賽結果、南京十七、菲僑八分、

·下半時· 之初、鼓愈打愈緊、每好犯規、場外觀衆反對裁判表示不滿、殊不知菲僑內天氣關係、愈打愈穩體育為何物、後京隊調高凌照助陣、衆鼓掌以迎、但菲僑已愈打愈穩、已追至十五比十八、場外菲律濱加油之聲、不絕於耳、南京陣線漸亂、正在緊張之際、菲僑忽請暫息、調兵遣將、而

·尤奇者· 看台有人往下發散傳單、上書「發揚俠魂打倒鬼」、署款鐵魂、最可謂滑天下之大稽、後十分鐘、京咸壯懷李公瑜、將、連中數球、菲僑林澈溜又被罰出場、遂以三十七比十九敗於南京、（今後男子籃球四大金剛當推京滬冀平矣）

南京隊	分	犯	菲僑隊	分	犯
咸壯懷	十四	〇	楊[illegible]全	〇	〇
李公瑜	八	〇	楊樹芳	六	三
龔[illegible]	四	一	李[illegible]	一	〇
劉[illegible]九	〇	〇	林[illegible]	〇	一
趙[illegible]	二	一	張良[illegible]	二	一
王七選	六	三	許[illegible]	二	二
高凌昭	三	〇	陳[illegible]	〇	〇
總	三七	五	[illegible]	一	〇
			[illegible]賓	〇	〇
			林澈溜	七	四
			總	十九	十一

冀勝閩

聯絡有致

（唐與于敬孝沈）

大會第六日、重心已趨向於球類、籃球舉行第三週、賽場人擁擠不堪、晨九時、河北對福建、河北雖強、福建亦不弱、傳球射籃均甚嫻熟、而戰略不如河北、上半時河北僅以念七比十佔先、下半時閩陳守謙等送有命中、河北急調唐寶璽出馬、與于敬孝沈聿恭聯絡有致、備蒙球迷贊賞、是役河北隊以四十七比二十九勝、合上音樂隊為奏凱歌、而雲端飛機適於此時繞場低翔、作種種動態表演、衆均願而樂之、幾疑[illegible]舒鴻、監察佟復然、總比數四十四對三十九、

河北	犯	分	福建	分	犯
男寶璽	三	十二	林[illegible]	[illegible]	一
王鳴斌	二	四	黃[illegible]	[illegible]	〇
沈聿恭	〇	二	葉[illegible]	[illegible]	四
劉振元	〇	四	陳守謙	[illegible]	一
于敬孝	一	十	黃宗[illegible]	[illegible]	〇
劉宇琦	一	二	吳壽成	[illegible]	三
張景德	一	二	張文炳	[illegible]	〇
尹鴻祥	一	十二	蔡如川	[illegible]	一
招壽昌	〇	〇	總	[illegible]	[illegible]
于振綸	二	〇			
總	十二	四七			

面友

白嫩去斑

「面友」與普通雪花霜膏迥異●含有養顏要素●能祛除皺紋●並可預防之●功效之神●出人意外●潔膚誘除●皮色必定白嫩●

●藥房商店均有出售　總經理上海百昌行　分大小瓶二種

移家而舍其妻

世人力謀強身　而不服奧新　是移家忘妻　捨本逐末之道也

奧新含維他命最多　故滋補力最大　允稱全世界第一補品　雞蛋之滋補　魚肝油之壯身　維他命之補腦力　壯精神　燐之補神經　鈣質之養骨髓　惟奧新均能收羅而實現之　故為肺癆及虛弱病人愛美保健仕女及小孩之第一內服補劑

奧新大瓶縮小之圖

中國總經理　上海德商禮和洋行

各大藥房均有出售

王開照相館沖晒專家

電話　九二二四五

保肺漿　秋涼多咳　保肺飴

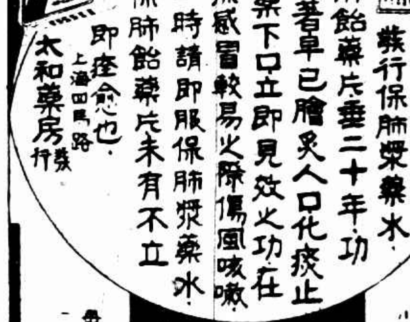

本藥房發行保肺漿藥水、保肺飴藥片垂二十年功效卓著早已膾炙人口化痰止咳有藥下口立即見效之功在此秋涼感冒較易之際傷風咳嗽流行一時請即服保肺漿藥水或保肺飴藥片未有不立即痊愈也、

上海四馬路　太和藥房　發行

大瓶一元　小瓶一元　每盒一元

開幕大贈送

別開生面之大創舉　化洋一元　得十二種

金鍍鐵指環　金鍍汽車　金鍍飛機　[illegible]　[illegible]　[illegible]

只○哈哈小汽車　只○墨水筆　只○紅皮一　只○一枝石板　只○最新　只○一羊　附洋一元即送上列下實用品十二種　外埠不論日期　[illegible]

上海四川路[illegible]　[illegible]

多事之秋！

遼寧隊十四號足球員 猛踢上海江善敬

大會競委會定今日開會討論此事

慘引起流血事件　兹將周家騏之報告

大會十五日關於滬遼足球賽糾紛、裁判周家騏報告競委會云。敬啓者、十五日下午四時、足球決賽、上海對遼寧、職擔任裁判員、上半時結果為四對零、上海佔勝。在比賽進行中、因某隊踢法粗魯、以是致令比賽、漸有不規則舉動發生、雖曾經職當次罰告、終未見效。及至比賽終了前十六分鐘時、遼寧隊左翼犯越位規、職鳴笛判罰、而遼寧隊右內鋒仍不停止動作、左內鋒號碼為十四號、強行衝上、而竟將上海隊右後衛身上猛踢一脚、於是雙方衝突以起、當時職乃上前將行兇者抱住、該球員遼十四號亦即無他舉動、惟雙方球員及觀衆、俱加入毆打、秩序為之大亂、其時幸有軍警在場、舉槍示威、得未發生流血事件、然此不幸事已經發生、雙方球員與感已深、倘再繼續、此十六分鐘之比賽、則決更有意外之禍事發生、故職在場宣佈今日不再繼續比賽、又遼隊球員名單抗不肯交出、致職無從收取、此亦即不能知上述十四號球員姓名之原因也。特將當時經過事件報告、即希鑒察、此致競賽委員會周家騏。

競委會以足球糾紛事態嚴重、將於今日開會討論

兵士毆傷牟子軍看客　足球員起衝突

大會中不幸事件連續發生

此次全運會中、[illegible]

符保盧十項中撐竿跳

以三米八五　打破其個人新造之全國紀錄

十項後半部第十名成績及總分

上海符保盧劉希文居第六第十位落選

[成績表 — illegible]

笑煞全場觀衆

鐵牛撐竿跳姿勢妙絕天下

十項運動後半部素描

張齡佳像腰　因以必超過六十分

[illegible]

四隊均破全國

四百米接力決賽素描

廣東隊努力接棒純熟

前日下午四時半、[illegible]

▼八百米冠軍羅慶隆、三級跳冠軍司徒光、將於十六日晨八時乘車赴滬。蹤係探望其兄。

▼十項冠軍張齡佳、因未打破六千分、獨坐斗室、懨懨不樂、悲傷離題。

▼遼粵球隊敗於京隊、據聞、球場及燈網不慣、均有關係、後聞該隊隊長張淑芳特得金冠云。彼等將於二十二號返遼。

▼遼粵球賽因故中止時、記者與小萬略作閒談、是時彼忽轉身飛奔、急呼有人打我、及回頭細視、原來有一拾粵斯拔出拳頭要向他進攻。

▼福建女子籃球隊、在最後一分鐘負一分、良以悔惜、諸隊員在賽後多泣不成聲。

▼游泳十六日開賽、日來各地選手加緊練習、游泳池有人滿之患、香港每日下水一次、連

包羅萬象

實下水兩次

▼霞日滅火機昨在會場傍隊即上表演、事先恐有人參觀、乃以小幇浦放人池塘中汲水、一時機聲軋軋、水花四濺。

▼昨報載宗雌廣消息、老宗生氣、十找有怪論耶、雙手扼肩作怪的脖子、舉起怪的身體、海怪力氣雖大、確不個張大師被娘打、只有亂叫怪叫。

混水摸魚　愈攪愈不清　萬米糾紛

大會已確定　徐波尚木平第一人格

蘇領隊抗書之原文

蘇總領隊張東屏、向大會審判委員提抗議、書云、頃接貴委會競賽審判聯席會議決議案、以男子組一萬米決賽加錄取第一名周金仲康一百八十號、謂黃伯斌先生之記錄、確有錯誤之處、以李文昌先生之記錄為正式記錄等因、兹根據競賽規程、提出抗議如左、

一、[illegible]

二、[illegible]

三、[illegible]

四、[illegible]

五、[illegible]

審判會答覆蘇抗議內

大會審判委員、答覆江蘇抗議、原函云、逕復者、本會日接貴隊對於一萬公尺比賽之抗議書後、即於今日上午九時召集會議、逐條駁復、兹將其條文分陳如下

一、[illegible]

二、[illegible]

三、[illegible]

四、[illegible]

五、[illegible]

蘇領隊請大會再作一次友誼賽

黃伯斌對於萬米申明

張東屏二次致大會書

又有一段申明　再駁覆

游泳今日開始　預賽複賽

今日游泳開始、美人魚歸江鼠、當掀起滿怪無限情緒、看孩體賽跑、瘋運動家朱恩德、亦將笑哈哈矣、連日紫金山下、市馬蜿蜒、市虎載道、行人如蟻、吃飯問題、感到困難、粥少僧多、衆選手均須久待、及覺到來遲、戶餓肌飢不擇食矣、

比賽節目又變更

今日游泳節目、原定九日為游泳會比賽、[illegible]

全運會別記

（續）（海）

（三級跳）今年吾國選手之越十三米者、約十四人、能超十四米者、祇司徒光一人而已、夫司徒之成績、翹翔於十三米與十四米之間者、兩年於兹矣、何其鈍耶、洎乎決賽之前、司徒乃以十四米二十為標準、拳疲如願以償、何其壯耶、考其姿勢、Hop甚佳、Step好極、Jump則平常、勁道稍嫌不足、若能精益求精、遠東又能入選、司徒

男女球類現狀

勉乎哉、飛鳥變之壓倒全錦球、作賽之後、出入寶料之外、蓋伊以體弱輟學、作家休養、八月二十六日纔鍛鍊運動會之一星期、乃開始練習、其三級跳成績、旋於十一米五六十之間、在江蘇省運動會、一躍而為十三米〇五、此次全運會、西進而至十三米七九二、考其姿勢、Hop好極、Step甚劣、Jump平常、將來造詣、可增一米、因其賦有三級跳大才、予曾屢言之、目下Hop已超五米五十矣、司徒光之Step步、好作滕而近胸、跨步特大、跳復得勢、是要適合作也、蓋覺遠東大勢、菲島強手祇有托立吒出、實力與島變彷彿、惟日人擅此者甚多、織田南部尚矣、大島近在巴西創造十四米九一之記錄、九月十日京都預選、原田之成績為十四米五二、九月二十四日關西學生大會中、田島之成績為十四米八六、惟同時關東學生大會、成績甚劣、約如下述、㈠木村十四米十一、㈡西田十四米十一、㈢汁尻十三米九六、㈣柴田十三米九一、㈤飯島十三米七六、但本年五月二十八日全日學生大會中、上述諸人成績甚強、㈠大島十四米八九、㈡宮川十四米八九、㈢西田十四米八十、㈣汁尻十四米七六、㈤柴田十四米四六、由此觀之、大島田島較為穩健、勢不可侮、乎於西田汁尻柴田等、成績出入甚大、司徒君可與一決勝負也、（待續）

男子足球

粵冀與香港獲得複賽權

男子籃球

南京與河北獲得複賽權

男子棒球

粵平·冀港爭奪決賽權

男子網球

今日共四場爭奪複賽權

女子排球

粵冀與滬閩爭奪複賽權

軍校東北師生歡迎東北選手

◎南京十五日電、中央軍校東北籍師生、十五日下午一時在該校歡迎東北選手、[illegible]

滬中華足球勝港警

◎香港十五日電、中華與警察會賽於跑馬地[illegible]、以四比二勝、

女子籃球

粵冀與滬平獲得複賽權

女子網球

平晉川滬得複賽權

男子排球

女子壘球

京粵·平滬獲得複賽權

湘鄂贛皖下屆華中會

四省代表討論

◎南京十五日電、湘鄂贛皖四省代表、[illegible]

國考湘選手蒞京

◎南京十五日電、[illegible]

西聯足球

開幕有結果

落英拾零

零零碎碎

徐鶴平控胡秉衡案第二審　勝敗看後日

女方表示男方二萬尚不願

必欲一[illegible]不能少分毫

前曾轟傳一時之嘉興少婦胡徐鶴平女士、特院其夫本地人胡秉衡（即法租界天主堂街營成錢莊主人）遺棄不顧、請求判令履行契約、一次給付撫養費十萬元、以維家計、法院以雙方各持理由、[illegible]、雙方競各揭陰私、卒使枝節橫生、風波迭起、案情之內幕、錯綜繁雜之致、而

社會人士亦頗注意

乃涉訟結果、胡方卒告勝訴、率判一次給付徐鶴平撫養金二萬元、但徐氏仍以十萬元撫養金之契約、乃胡秉衡親筆所寫、中出自願、實不能折減分毫、故對初審表示不服、依法仍延胡會律師提起上訴、業經高二分院李棟庭長會同韓倪二推事開庭集訊、當由胡會律師代表徐氏出庭、陳述上訴意旨二點、謂第一審對於契約上之十萬元撫養金、判減為二萬元之判決、頗欠公允、而第二點則請求確認徐鶴平之於被上訴人胡秉衡有妻的身份、但被上訴人之代理律師曠禮鈞辯稱、「本案雙方所爭執之契約問題、乃胡秉衡醉酒後所寫、依法不能認該契約有效」、如果醉後

所寫之契約為有效

當然應給付十萬元、被上訴人既因醉後所寫之契約為無效、故對初審和解式的二萬元之判決、亦表示不服、雙方律師各執理由、辯論頗烈、嗣後庭上諭令本案辯論終結、定期本月十八下午二時正式宣判、不知二審結果、勝敗誰屬、此際雖猶難逆料云、

校花命薄 征人一去十載 少婦欲斷腸 樓頭別緊情絲可憐終死

徐州正心女中 校花 馬從眞 命薄

馬從眞、現年二十五歲、住居本埠南門內部山南財兄府之馬從眞、(見圖)民十六年、在徐州正心女子中學畢業、當年在該校為得

校花

之美譽、惟從眞性情浪漫、虛榮之心頗盛、後値革命軍北伐抵徐、馬因友人之介紹、遂與某軍之陳起生者結識、未久二人即行結婚、旋因該軍移防他去、陳即

隨軍

離徐、不料從此天南地北、杳無信息、前年馬又與在陸軍第三軍第七師充當團附之于永和(年二十七歲)相識、永和在戰場受傷、當即住於東站陸軍醫院療養、傷愈、亦未回營、兩情繾綣、度其

甜蜜

光陰、但長此以往、終非久計、床頭金盡、生活難免恐慌、于乃向各處借貸資本、販賣海洛英、詎命運大惡、本人既身入黑籍、而所圖竟一無成功、未幾月、本利俱盡、坐吃山空、從眞見狀、迭次向永和加以

規勸

而彼當若罔聞、馬從眞以前途茫茫、頓起死念、遂於昨晚購得生煙片、乘人不備時、即在家中吞下、翌日經人發覺、以時已過久、無法灌救、恐生意外、與已

不利

當晚即行潛走、無蹤、刻該屍仍停放於現住之中山街鼓樓西巷家中、尚未見有人前往過問、而馬之娘家、現居鄉間、或一二日即可來徐、料理喪事、

張氏虛癆驗方濟世

[illegible]

大華跳舞廳

特聘花旗音樂 贈送各種玩具

本廳所聘音樂師業經期滿現特邀花旗著名音樂班到滬多日已告操練純熟茲定今晚(十六日)晚起在本廳登場奏樂待舞同時并分贈各種玩具聊表吾儕賓興趣敬請早臨是幸 (地點)愛多亞路嵩山路口

中華商店大減價

南京路中 浙江路東

◀特別犧牲品▶

(綢緞部)
時代綢 每尺六角八分
國產羅絲呢 每尺八角八分
蝴蝶錦 每尺五角半
珍妮烏 每尺六角半

(鞋襪部)
男裝黃黑紋皮鞋 每雙七元八角五分
香賓平跟跑鞋 每雙二元九角半
羅紋11男裝花襪 四雙九角
女裝中統絲襪 三雙一元一角

中華綢旗袍料 每件原價四元 特價一元半(每客限買一件)
各色頭號軟緞袂料 每條一元八角
綢紗男袍料 每件三元半
雪濤綢旗袍料 每件二元
蒙古駱駝毛 每磅一元〇五分(每客限買一磅)
反11中人花襪 三雙九角
衛生衣 每件六角

(疋頭部)
絲絨呢 每元二碼
新條府綢 每尺一角
線呢 每尺一角四分
章國條子法蘭絨 每尺一角六

(洋什部)
純羊毛外套 每件四元八角半
謙信火油爐 每套六元一角半
英國開士咩衫 每件三元一角半
拉練駝運動衣 每件二元一角五分

長安公墓

大墓丈二●價目每穴●七寶高墩●電報迅速 每穴尺闊●學四十元●十日游水●隨時調運 立家完備●水陸交通●停柩場舍●代辦碑碣 永久保管●自備汽車●四十敞屋●堅固美觀 連同面積 收案即辦 事務所 南市會家浜一四四 電話南市二三四二七

「勾引孀婦」

紹興戲旦角控 恐嚇詐財

干嘉政奉判處罰金百元聲明不服

杭州訊、杭州紐斯通訊社社長干嘉政(見圖)、因將大世界紹興戲班旦角男伶周桂芳(一見雙人圖)勾引良家孀婦、官之端、周乃偕同伊、唱旦角之男伶

一枝梅(見圖右衣者)及其妻日角女伶施蘭英(一見雙人圖)訴王嘉政恐

嚇詐財罪於法院、由一枝梅及施作證人、指干嘉政於事前曾按函恐嚇、命周桂芳出洋二百元、方予了結、周曾央人說和、因數目不合、致而決裂、當由陳庭芝推事於昨晨傳審、首據

干嘉政 供、本人與周、並無認識、平日勾引良家孀婦、確係實情、稿由外勤採訪得來、此番全屬挾嫌誣告、恐嚇函亦係周僞造云云、推事當命親書數字核對筆跡、

周桂芳 供、狀陳係實情、本人並未勾引良家孀婦、干來要錢、因我無錢給他、故而挾嫌登報云云、次問一枝梅、僅供徒弟向來規矩、其他不知、次傳

施蘭英 供稱、係去年七月間、周在上海唱戲時嫁他、以前事體不知、今年來杭後、並無離開過云云、次由干之律師李向榮金自元辯論後、由陳推事官判、干嘉政恐嚇詐財未遂一罪、處罰金一百元以儆、聞干嘉政當庭聲明不服、將提起上訴云、

大豫輪投江之女學生 ◇請夫家◇ 招魂 囈語驚人

狼山實場 然僧香曠

南通訊、南通女子師範學校學生朱秀琇、上月由通乘大豫輪赴滬、轉附省親、中途蹈江自殺、本案通縣法院南上海地方法院、均曾偵[illegible]、其未婚夫之伯父王[illegible]、任[illegible]、日前王自外返家、[illegible]、乃坐在室內、全身顫動、作囈語、自謂係秀琇、[illegible]、彼此身投江是大[illegible]、[illegible]魂猶飄失、[illegible]、詢以他語、二已譫語、一無所知、[illegible]

殿外面 財神殿 女屍似由人抬至 來歷不明

青年離奇・・慘呼。 木匠聞聲出視 一息奄奄無救

紹興訊、城內水澄鎮大木橋堍、有一小財神殿、殿外即為茶亭、財神殿中、有一木匠寄居、十三夜十時許、該木匠忽聞似有數人、抬一人來、先爲舖稻草於茶亭下、即置其人於上、若狂遂拔步向大木橋方面飛奔而去、該木匠初尚不以爲意、詎忽又聞茶亭下發出慘呼聲、木匠乃啓門出視、則見茶亭臥一年約二十餘歲之鬈髮女子、但已奄奄一息、木匠乃即往報該管西如坊坊警韓康、同來探視、則女已氣絕身死、十四上午、坊警乃至水澄鎮鎮公所、報告鎮長朱克柔、備文呈報紹興地方分院、請求派員檢驗、偵查眞相、附近居民、對於該女屍議論紛紜、一說此女係該地附近小旅社中之旅客、因患病沉重、遂爲旅店主人遺棄於此、一說則謂女之裝束、不似外來者、此中或更有其他節、截至屬稿時止、法院尚未檢驗、

法衛生處免費種痘

法租界公共衛生處預防天花起見、茲於本月十六日起、每日下午二時至五時、在下列二處開始免費種痘、①日勒路六百卅號法工部局分診所、②徐家滙路八百四十號牛痘所、並有一流動防疫車在外、每日上午八時半至十時半施種、一律免費、

十四歲的女孩 昏了 未加抵抗

◇他說不知來問◇

沒有交情 否認其事

雷鐘作幰房被評 推事說法官 不近情理

閘北訊、閘北蒙古路用二號兩層樓房顧氏、住在樓上、其樓下係租人開設雷鐘作、該氏有一女名阿月、年甫十四歲、[illegible]告雷鐘作幰房俞欽文強姦其女、[illegible]、由檢察官依強姦罪提起公訴、昨日由[illegible]事開庭審理、官問俞欽文、年廿五、紹興人、住[illegible]路、問、與陸阿月如何強姦、答、沒有、[illegible]於七月十二日上午在自來水龍上

用水 牛爭吵

乃誣爲強姦、故往交涉、又被誣告、問・你在檢察處說雖無強姦、但有過戀愛關係、並說過於去年十一月同在法租界開過兩次房間、今年開過一次房間、答・沒有此事、問・你的辯訴狀上亦如此說、答・不知等語、乃此問被害人陸阿月、供年十四歲、問・你小小年紀、可講實話、答・是的、問・是幾時的事、答・七月十二日夜裏、我在自來水旁洗衣服、洗好後、正在上扶梯、俞欽文突將我抱住、疾行至灶披間內、撳住我嘴、一只手拉去我褲子、以致拉碎、並恐嚇我、不許我哭、而亭子間內阿姐下來、聽見我哭聲、喊我母下來、他將我推在自來水旁逃走了、問・他如何強姦、答・將我

撳在水箱上

他坐在我腿上、一手掩口、一手扯褲、問・褲子扯去否、答、扯到膝踝、問・強姦成功否、答・成功的、問・有血否、答・有的、問・你的兩只手如何不動、答・我昏了、問・姦了幾時、答・半個鐘頭、問・恐怕你有交情嗎、答・我向不去睬他、後、官又將一切瑣情嚴詰、請或許他來調戲、平於強姦、則經過的情形、殊屬情裏之外、平此官乃問陸戴氏、供年五十二歲、阿月是我女兒、年十四歲、肯猴[illegible]

我親眼看見俞欽文將我女推在自來水旁、我女下體沒有褲子、而褲子是我在灶披間裏撿出的、有斑斑的血、官云即此

你母女言詞各異、問・有無兵來、答・有的兵、有的流氓、二十餘人來搶我女、問・是姦後第幾天、答・第三天、問・來說什麼、答・

說令部到司去 我說到公安局去、他們見我去報局、遂跑了、證人吳瑞牛供、年二十六、常州人、在雷鐘作爲工、七月十二日我於八時出外大便歸家、陸阿月之嫂拉住我、說我強姦阿月、我遂大怒、上樓交涉、阿月說不是、是俞欽文、當向我道歉、我在八時前俞欽文與我同在門口乘涼、並不知有強姦事、俞阿玉供、是俞欽文之胞姊、雷鐘廠係丈夫所開、我弟當帳房、聽說吳瑞牛強姦、後來又說俞欽文、究竟不得而知、王長林供、紹興人、在新閘路開煤炭店、與俞欽文的妹夫是表兄弟、七月十五日俞欽文帶兩個兵來、說陸戴氏誣蠛強姦、名譽要緊、故來交涉、其餘我不知、至此官諭開始辯論、宣告終結、定期宣判、

挽水・磨荳腐 ◇歸非不可◇

不慣那苦的生活 祇盼得娘家自由

計給媒人 暢快的遊一下

突告失踪 爲翁料及

無錫人尤福全、在原籍開設荳腐店、生有一子名仕發、二十六歲、業鐵匠、前年憑熊林氏領得靖江人倪李氏之女秀珍爲養女、嗣後由媒人向倪李氏說項、配與尤子仕發爲妻、結褵以後、秀珍以其夫貌既不揚、且業鐵匠、

◇◇齷齪異常◇◇

◇◇心殊不滿◇◇

但未露面、會仕發有友招其往洛陽工作、於是秀珍獨宿孤衾、兼之店中幫同挑水推磨荳腐、受不起此種苦楚、遂於六月間潛逃來滬、暫居母家、尤福全得悉、追踪來滬、向倪李氏要求將媳秀珍領回、未允、即提起二區一分所、經沈所長調停、倪秀珍暫住母家、候仕發回家、再行領回、尤福全深慮秀珍脫逃、曾命倪李氏覓保作案、現因尤子仕發由洛陽回家、向其父索妻、遂相偕來滬向倪李氏接領、不料秀珍

◇◇不願跟往◇◇

◇◇鄉間喫苦◇◇

後又找一媒人熊林氏勸勉令再秀珍始允回歸、但須在滬遊覽一飽、反由媒人熊林氏同游大世界、以爲到了鄉間、無可白相、熊林氏勉從其請、於前晚逛遊大世界畢、雇乘黃包車回城、擬嘉路七五三號母家時、轉過幾灣、不見倪秀珍所乘之車、熊林氏祇得單獨回歸、向倪李氏說明原委、倪李氏遂向熊林氏候至 日、仍未見秀珍回家、倪李氏遂向熊林氏

◇◇索人◇◇

因之衝突、扭入二區一分所請究、經沈所長訊悉熊林氏係一鄉婦、恐無藏匿倪秀珍能力、正訊辦間、孰知尤福全亦已得悉倪秀珍潛逃、遂投二區一分所控倪李氏將親女串匿無蹤 并聲明早知秀珍

◇◇要逃◇◇

跑、故于本年六月間請由費所責令倪李氏交保、今果發現、要求交還伊媳秀珍等語、沈所長以案屬潛逃、判解總局法辦、

照相館 女人主 是鄰人主使潛逃? 相遇

小立開談 女夫糾衆而來 仙人跳的伎倆 董茂祥指爲挾嫌敲詐

旅館訪友

淮陰人董茂祥、二十六歲、向居浦東爛泥渡、昨日上午六時許、在南市中華路、前往大碼頭附近老通如旅館內訪友、約見同居之常州婦人封陳氏、跟蹤而來、彼此招呼、即就該旅館內三號房中站立閒談、未幾、突有封氏之丈夫封德林糾同

大批流氓

蜂擁而來、聲勢洶洶、形似捉姦、並厲聲向董詰、好好、你看中了我的妻子、帶她到此地來開房間、現在我不同你多說、請你放得漂亮些、拿些錢出來、放條路給我們走、不然、馬上要你好看、董人該管一區總署、由區長關帶案預審時、據董茂祥 明前情、並稱、近來封德林因營業不佳、經濟困難、日前曾向我借錢未遂、懷恨於心、乃出此騙計、實行仙人跳伎倆、意圖

向我索詐

云云、詰之封德林供、二十六歲、杭州人、向在浦東爛泥渡街開設□光照相館、封陳氏是我妻子、今年十九歲、本月十一日、該氏突告失踪、我四處招尋、毫無影踪、直至今日我始得胞兄報稱、我妻與鄰居之董茂祥姘識、即氏之潛逃、亦係董所主使、現已爲董

拐往上海

同宿於十六舖老通如旅館內云云、我聞言大憤、立即渡浦來南、按址趕往該旅館內、果見我妻與董在彼喁喁談話、遂即上前向董責問、不料董老羞成怒、反誣指我向彼敲詐等語、詰之封陳氏、所供與封相同、當以雙方供詞各執、事關誘姦敲詐、即飭備文將董併申解市公安局訊究、

錢莊小開 汪聽濤 病重逐妾

◇求離◇

打她 不近情理? 一個是病人一個是老人 揮霍

常州訊、本邑城內西瀛里開源通泰錢莊汪廉琴之子汪聽濤、三十七歲、家中富有、娶有一妻三妾、其第三妾名趙挹芬、年二十七、係城內馬路巷人、前於民國十五年被汪聽濤偕往上海、同居多載、後來同回家中、趙挹芬始知汪聽濤家有妻妾、曾與其爭論、無奈木已成舟、無可如何、祇得忍耐同居、迨本年七月二十日、汪聽濤因

臥病在牀

以使喚不靈爲名、與其母汪曹氏將趙挹芬驅逐、趙挹芬即到縣法庭控告、以其母子虐待毆打成傷、即經首席檢察官楊孔羲督吏驗明傷痕、後來汪聽濤要求撤銷控案、願送伊到武進醫院醫治、於八月三號同回、詎於六號又

將其逐出

趙挹芬即請莊鳳應徐義榮兩律師撰狀起訴於法院、要求離異、返還所有粧物、給付贍養費八千二百八十元、縣法院民庭推事劉命鏞即於十四日下午傳原被兩造到庭審理、到庭旁聽男女甚爲擁擠、被告亦請劉偉律師到庭辯護、劉推事先訊趙挹芬、問、你控汪聽濤意旨是否要求離異給予贍養費并返還粧匳之點、答、是的、問、你們爲何要離異、答、被告於本年七月間、頸項生有對口疽、臥在床上、不能講話、要取物件、

以手作勢

我拿給與他、後又口演、我當他要吃水烟、孰料他要即拿水煙筒

吃多端、因爲我拿錯、反將我猛踢一脚、于七月二十日、他與母兩人將我打傷、驅逐出外、並有我到法院驗傷有單、我進醫院七月二十一日診斷書爲憑、況他自知理屈、囑其四婆阿哥與瑞初代其寫一封信給我母舅史南屏、承認將我毆傷、信上並稱岳母爲岳母、稱我弟爲姻弟、可以證明我是他的妻、

並非姘識

現在他虐待我、我忍無可忍、若不再與他離異、有性命之憂、旋訊汪聽濤、供年三十七歲、住西下塘一十七號、業錢莊、問、開源通泰是否你們開的、答、我們是股東份子、二十分之一股而已、並非我們獨開、問、七月二十日你曾打他、答、我彼時生有對口疽、十九日開刀、病勢頗危險、二十日豈能毆打他、況我母已六十八歲、

老年聾耳

他係二十七歲青年、豈能打他、可見他完全是誣告裝傷蒙騙的、後來他自知錯誤、自願撤銷控案、三號同他回去、不料六號黎明、將房內細軟物件捲成大小兩包、即行逃出、我在床上得悉、到他房內探望、他將房內捲而未盡的物件完全捲去、現在所存者、祇有破舊衣物、

八十餘件

況他房內物件均係我置買的、現有細帳價目單爲憑、他於十八年與陸姓姘識出外、後來他在外不能支持、他自願寫一張悔過書給與我的、故我將他收回、現在他見我家境中落、無力供其揮霍、本來與他姘識、他欲姘即姘、欲走即走、聽其自然、實無給予贍養之義務、問、現在你有幾個妻子、答、一妻一妾一姘婦、問、有幾子、答、生有二子一女、旋由原被告律師起立辯論甚久、推事遂宣諭辯論終結、定本月十六日宣判、

殺私生子 嘉興 更審

郁錢案又回

嘉興訊、錢月英告訴郁維賢遺棄一案、被檢察官竟獻之檢舉郁維賢錢月英錢桂英、傭婦徐阿金共同殺害私生子、依殺人及遺棄屍體提起公訴、經干選推事審理、審判四被告均無罪、檢察官不服所判、提起上訴、由高法院傳審後、判決郁維賢處有期徒刑五年、錢月英無罪、錢桂英徒刑六月、徐阿金徒刑三月、錢桂英徐阿金各予緩刑、詳情已誌時報、茲郁維賢奉判不服、向最高法院上訴、已奉

最高法院書面判決

撤銷原判、發回高等法院更審、已定十一月一日審理、將傳票發由嘉興地方分院遞送矣、

請用國貨 益豐丸傳 閉經

[illegible]

孤香

狐臭特效專藥、上海南京路中和大藥房、三聯兆豐華行總經理三公司均售每盒一元郵寄加一[illegible]

割包皮 祗收費十五元

[illegible]

奧防德邊加嚴

◎印斯白魯克十五日路透社電、奧國因新興德人關於國家社會黨之糾紛、故視德國之退出軍縮會議與國聯、或較歐洲其他國家爲嚴重、維也納方面、一俟柏林消息後、立即下令加厚德奧邊境防務、顯似與當道深慮邊境之發生衝突、目下各衝要地點、多新設鐵絲網、沿邊大道、派內衞團巡邏、各山谷小道、向來不設防衞者、今亦派兵戍守、行旅過境、皆嚴加檢查、有時強其解衣、搜查有無秘密文件、一切汽車、皆派機匠檢查、對於空車胎、往往拆開察視、以防夾帶、

英與屬地 擴充海防與空防 兵工廠添雇工人

◎倫敦十五日國民社電、今日此間表示、德國退出國聯與軍縮會議之舉、[illegible]

紐約德債跌落

◎紐約十四日哈瓦斯社電、德國退出國聯會消息傳來、交易所中德國公債、行市大受影響、跌落數點之多、例、根據道威斯賠款計劃所發行之公債、跌去三點、根據楊格計劃所發行之公債、則跌五點、又各種德國市公債、及實業證券、皆有顯著跌落、馬克滙市亦頗軟弱、

紐約市況受影響

◎倫敦十四日路透社電、德國退出國聯與軍縮會議之決議、引起一般人之恐慌、民衆爭向販購、因聞有此項消息之利、普通人士對此消息、因爲之震駭、但留心政治者、鑒於昨日德國在日內瓦不願有何讓步、早預料其或有此舉矣、德國之退出國聯、在兩年內不能發生效力、但亦將如日本、不復遣派代表參加國聯之任何會議、倫敦商界得此消息、實在證券交易所吵鬧之後、故市價未受影響、日在紐約、則市況亦隨此消息而呈弱象、棉麥橡皮皆大跌價、華街一般狀况皆見疲弱、

德人瑞士攻法說 駐法德使署力闢

巴黎十四日國民社電、法報載德國陸軍參謀部中某一要人攻入瑞士之計劃、德國大使、特於今日發表一公布、[illegible]

意否認將退盟 認希特勒演說未閉解決門戶

◎羅馬十五日國民社電、意官場今日否認意國有踵德國退出軍縮與國聯之說、謂係巴黎方面所捏造、絕無根據、且與墨索里尼擁護國際和平合作之主旨不符、

◎羅馬十五日[illegible]

日本起勁攻擊國聯 謂歐洲將生戰爭

◎東京十五日[illegible]

美國注視遠東

◎華盛頓十四日哈瓦斯社電、國務院因日俄關係愈益緊張、特發表宣言云、美國政府、僅以注視爲事、此外一般人以爲冬令將屆、西伯利亞及滿洲地方、嚴寒可畏、以故日俄兩國若能在未來四星期之內、避免衝突、則其決裂機會、必因而大爲減少云、

◎紐約十四日哈瓦斯社電、星期泰晤士報載稱、歐洲戰事又將發生、德法兩國、尚須錯亂世紀之衝突、歐戰再起、亦不過衝突中之又一幕而已、「此事與美國無關、未便再加干涉、蓋以美國有與日本作戰之威脅、極須加以準備、不宜再度干涉、美國所當爲者、係與英國訂立同盟、以防日本而援助澳洲、倘日本攻擊美國時、英國至少須以其海軍援助美國」云云

日稱日德提攜 歐爲歐 亞爲亞

[illegible]

在東北繼續戰時行動 日軍部發表

◎東京十五日日聯社電、撲滅滿洲境內之義軍、除吉林省境之一部以外、大體均告一段落、但某部方面、須俟今秋高粱繁茂時期經過後之情況、陸軍即將滿洲事變解除、當撤消關東軍之事變餉、但此說屬於傳聞、陸軍當局已迭次聲明、關東軍在目下尚實行與義軍到處作戰、尚有義軍四五萬、如營舍餉糈等項概與戰時軍事行動同樣、以此情形觀之、即明年度亦將繼續其戰時行動、而要求其明年度之軍費預算也、至於所謂近將解除事變而將關東軍之編項恢復其平時狀態、尚未作任何考慮、已如此言明矣云、

日人在閩設郵局 收遞東北信件

◎福州十四日中央社電、日人在城台各日商店、密設郵便所、收遞東北信件、直接交由大坂公司轉遞、

日艦到閩

◎福州十四日中央社電、日本第十十驅逐艦隊若竹吳竹等三艦、由台灣奉命駛閩、十二日下午二時五十五分抵馬江、各艦長十四日晉省、訪日領守屋和郎、

盛世才謂 新戰兩星期可解決

◎北平十五日電、盛世才電平、雙十節在迪化誓師、抽調蘇馬舊部、十一日出發討馬仲英、兩星期可全解決、

麥唐納將爲和事老 法亦有此主張

[illegible]

日軍調砲隊 轟擊方吉殘部

◎北平十五日電、杜林莊衙門村方軍向東竄、日方迄不聽、日由密雲調來砲隊、並發百餘砲、並飛機二架往偵方部東竄、現方吉部仍在原處、十五日午、此間令方代表轉方隊、十五日午容復、現已過午、方未答復

方代表在平接洽無結果

北平十五日電、方代表于中孚馬英麟、昨由東直門入城、十五日赴居仁堂謁何、聞方要求駐順義昌平附近一帶、當局決不允、聞談判難有結果、何昨晚在居仁堂召各將領會議、十五日晨二時散會

◎北平十五日電、十四日夜、于中孚商震同謁何、于代表方、請先編後離軍隊、並要求駐軍昌平順義、何拒絕、何因方反復、決實行解決、懸賞捕方二萬元、吉一萬元、方現陣地僅六七里、

塘沽發現股匪 居民聞鎗聲大驚

◎北平十五日電、十四日夜十時許、塘沽發現大批匪賊、襲擊鹽灘、當被我馬軍擊退、鹽田損害甚大、塘沽居民驟聞槍聲、未明真相、皆閉門滅燈、中日兩軍同時亦曾戒備、以防匪擾、

李際春部由灤出發 保安隊亦東開兜剿

◎北平十五日中央社電、李際春部現已由灤登車開赴昌黎剿匪、我保安隊亦東開兜剿、匪首四沉蛟丁五龍、前在梁家莊陣亡、現匪部已懸賞覓屍

日浪人到粵挑釁說

◎香港十五日電、當局據報、日調飛機五百架到台灣、準備隨時出發、另先派浪人二百來粵挑釁、已有百餘抵省、特令軍警機關暗中戒備、

廣州日人擅捕韓人

◎香港十五日電、十一日有六日人乘日領署汽車到東山檔香村、將韓人朴義一拉去、市府已向日領提出嚴重抗議、

杉村過濟赴青

◎濟南十四日中央社電、杉村與日駐坎拿大公使[illegible]川、十二日由津來濟、下榻日領館、十四日晨赴省府謁韓、午遊趵突泉千佛山、日居留民團開歡迎會、晚十時赴青、

中東路員反偽被捕

[illegible]

汪精衛離廬返京

◎南昌十五日電、汪院長十五日午下山、四時過潯返京、

百靈廟會議無結果

◎北平十五日電、百靈廟會議贊成者不及三份之一、並無結果、蒙事不致擴大、

首都輪渡 二十日通車

◎南京十五日電、首都輪渡定二十日先行通車、二十二日下午二時再行典禮、

昨日引翔鄉賽馬成績

第一次（七法郎）本年新馬賽共十匹馬起步 [illegible]

第二次（一哩）[illegible]

第三次（一哩）[illegible]

第四次（七法郎）[illegible]

第五次（四分之三哩）[illegible]

第六次（七法郎）[illegible]

第七次（四分之三哩）[illegible]

第八次（一哩四分之一）[illegible]

第九次（九法郎）[illegible]

第十次（一哩十分之一）[illegible]

盤谷郊外仍劇戰

◎盤谷十五日路透社電、防守盤谷之政府軍、以大砲轟擊革命軍、故波作拉台親王所統之叛衆不能前進、劇戰刻仍在進行中、此間可聞砲聲、惟檢查甚嚴、戰事詳情莫悉、革命方面之偵察機兩架、飛過盤谷、內有一機、被擊落河中、政府迭次聲稱、確能控制大局、故今日民心稍安、郊外居民得當局警告、早紛紛入城避難、

德衆院縱火案 外籍四律師被逐出境

[illegible]

希特勒播音演說 德並不要求重整軍備 在爭平等及名譽

忠實履行所負之義務

[illegible]

此非德國所能忍受者

[illegible]

則視德國爲二等國家

[illegible]

係一誠實民族之代表

[illegible]

德國政府已解散衆院

[illegible]

深信德國政府與人民

[illegible]

德軍縮代表離日內瓦

日內瓦十四日哈瓦斯社電、[illegible]

岡村抵大連 謂俄目前不能宣戰

◎大連十五日日聯社電、關東軍副參謀長岡村少將今日抵此、據稱蘇俄現在從事於開發遠東、軍事並不充實、因蘇俄五年計畫不完全前、力不能宣戰也、岡村又稱、種種無謂之恐慌、實由報紙造成云、

上週債市回顧 初則漲風甚盛繼則引起拋空

[illegible]

上週標金之回顧 全週步漲週末尤俏 結果飛漲二十元六角

[illegible]